盛京時報

丁卯年陰曆十一月初六日

昭和二年十二月廿八日

中日紀祝大典休刊

◎本報價目◎ 每張現洋五分 每月現大洋八角

▲外埠連郵價目 每月現大洋九角五分 半年現大洋五圓貳角 全年現大洋拾圓

▲告白刊資 一行五號字十五字起碼 一日每行現大洋壹圓 長期另議

發行人 宮川貫作　編輯人 菊池貞二　印刷人 石原庄太郎　發行所 盛京時報社　盛京時報支社　盛京時報支社

論說

年末之感想　（廻）

日月不居。忽忽又將一年終了矣。雖尚有幾日之剩餘。無論何事。決不能有若何之發展。殆可斷言。蓋吾人於民國十六年歲首時。所抱之希望。本不甚奢。但冀國內之戰爭早息。俾人民之喘息稍寧。政治得上於軌道。豈意時至年末。向之所希望者。其結果幾等於零。甚且國家之傾覆。人民之顚連。有如水益深如火益熱之現象。吾人對此年末。得不有感於中而爲之咨嗟太息者。古人以黃金比光陰。言其可寶貴也。故古人之勉人曰。少壯不努力。老大徒傷悲。中華民國已十六年矣。於人則爲成丁之童子。猶是年復一年。而任其掉弄干戈。荒嬉腐敗。將何以存立於世界各國之林。袞袞諸公。不言爲國爲民則已。若猶有絲毫爲國爲民之觀念。則於此十六年年末。應亦有所追悔。如清夜之捫心。愼勿謂歲序遷流。往過來續。天地之歲月無盡。國家之歲月無盡。抑祝自身之壽命亦無窮盡。年末者。不過爲與次年歲首之過渡關鍵已焉。吾人以爲年末者乃一年之終結期。歷時既三百六十日。經春夏秋冬而成。雨露霜雪隨其宜。寒暑燥濕異其候。不忒不忒。於以成歲。豈偶然哉。所謂天道不言而歲功成者是也。人處天地之中。決不能無所感覺。所以各界人士。皆以年末爲一大結束。終歲勤動之成績。必於此時彪之。學校於年末行考試定殿最。農夫於年末售糧石計收穫。工商於年末揭賬目分盈虧。至於行政司法。亦未嘗不於年末課功過。年末者。使人提撕警覺。作一年之結束者也。吾輩操不律以從事於新聞事業者。亦必於年末將一年間之事跡。作撮要之編次。以報告於讀者諸君。俾有所稽考。夫天道固循環不已。要不能無此年末者。似殆示人以有始有終。當知其所止也。柰何今之人皆不知所止。既得隴矣。而又望蜀。作長期之戰爭。爲一無厭之誅求。譬諸歲時。僅有酷暑嚴寒。試問將何以成其功。反之從革命方面言。亦不知何者爲應乎天。何者爲順乎人。終之年年作拉鋸式之征伐。反雲覆雨。此消彼長。回憶民三以迄於今。亂七八糟之局面。仍無所結束。時序有年末。而人事無年末。可勝慨哉。近且無一年年末。未有不在戰亂中度過者。不知彼輩曾亦作年末之結束否乎。成功不可期。一年中死傷之人才。耗費之械彈。當不可更僕數。今十六年之歲月。又告成功而去。絕不爲諸公少留。諸公應亦知民亦勞止。作歲聿云暮之思。以與小民相更始焉。此爲吾人所馨香禱祝者耳。

馮玉祥在開封之言論

革命未成功不許官兵結婚

開封訊云。馮玉祥總司令於六日赴歸德。七日即回汴。八日下午四時。召集師旅長以上各軍官。及民政廳長薛篤弼。財政廳長魏宗晉。教育廳長張鴻烈。高等法院院長鄧哲熙。新任中山大學校長凌冰。及各機關科長秘書以上。齊到省政府中山俱樂部訓話。到會者不下五百餘人。馮氏出席。首言我們現在都立在革命戰線上。自命爲革命黨。其實革命軍人與賣國軍閥不同之點。多未暇加以研究。賣國軍閥。是不顧中國的存亡。不計民族的生死。只要眼前他個人能得到痛快。他便不管三七二十一去幹。就是打個電話。或是隨便一舉一動。都是可痛以表示他們的野蠻行動。革命軍的人。拚命打仗。是專爲人民解除苦。不爭一個人利益。寧肯把自己許多幸福犧牲了。專爲去救國救民。革命的兵。服裝是很整齊。說話是很和平。尤其是見了老百姓。特別恭敬。這是第一點。又革命時代。辦事要迅速。要小心。這兩天傷兵回來的不少。我替他預備些被褥。發給他們。不知怎樣。總是送的很遲慢。這便是不迅速。又如昨天兵工廠一位工匠。因爲要解開一個炮彈。他心中發急了。竟用斧頭去打。一斧頭下去。炮彈爆發了。他自己是炸死了。同時又死了兩個工友。這就是不小心。所以辦事既要迅速。又要小心。這是第二點。此外還有一點。就是各處都有女同志加入政治工作。這個時候我們要尊重她們的人格。處處敬重她。萬不可存輕忽之心。現在有許多人。或是當了幾月兵。升了一些官。或是出洋留學。回來得了一個小小差事。當未作官未得差事的時候。本沒什麼。現在天天見有許多女同志。又剪髮又放脚。穿着高跟皮鞋。支咔支咔作響。又有新智識。一切都好。回想自己的妻子。又瘦又黃。又纏足又不識字。無一好處。忽然要和女同志戀愛起來。把家中受苦。受熬煎。吃糠咽土。晝夜盼望你們發達的夫人不要了。美其名曰自由戀愛。自由離婚。噯。我的軍官至少有兩萬五千人。要人人存了這個想頭。那可大糟而特糟了。現在奉魯殘餘軍閥。尚未消滅。前敵將士。冒鎗彈。犯霜雪。拚命殺賊。在後防的人要是急急戀愛。未免苦樂不同。須知匈奴未滅。何以家爲。在革命未成功以前。實在不配談戀愛。不應該談戀愛。我現在宣布兩條辦法。一革命未成功。不許有一個官兵結婚。一經查出。先把他的兵官治罪。二不許軍官們有人離婚。違者按私拐鎗支例治罪。至於革命成功以後。關於男女婚姻問題。自當服從黨的主張云云。聽者莫不嘆服而散。

新詩

◇「蓮峰山避兵雜記」

甲子秋　（楊作梅）

（一）薄暮（西海濱）

紅日雖息影歸山。
彩霞却留戀着不去。
一條條斜掛天邊。
好似天女們飄舞的長裾
△
海面上騰起碧波。
巖石上衝起白沫。
海鳥沙鷗上下翱翔。
忽的西練般濤中沉沒。
△
從天際漂起箇漁舟。
隱約的僅辨出帆與船

山渺小體會到龐大。
不禁神往之悠悠—
△
暮靄逐漸隱沒了青山。
彩霞由鮮明變到暗濟。
海水雖恢復了本來面目
但不同前的蒼翠蔚藍。

（二）夜醒　楊作梅

好容易睡去。驀地又醒
是何物常繫在心頭。
擾的我魂夢離寧？
△
玻璃上搖着樹影。
戶隙中透過月明。
風聲。蟲聲。潮聲和作
一團嗚。
更使我凄清冷靜！
△
倏爾駛去眼睜睜。
想盡法兒無蹤。
只得安心默禱。

天呵快恢復你的光明！

（三）觀音寺　楊作梅

過層山。接近道旁的鐘
亭了
蒼松環列宅三面。
兩丈高的木橋斡撐過一
線清流。
蓊鬱濃林散幽密之綠幕
托住晚秋肆虐之驕陽。
但少有幸福的魚蝦在裡
居住。
△
幽靜滿聖味的古寺矗立
橋頭。
紅門和紺壁掩映的成趣
幼槐們何故不事梳數。
都披着散亂拖地的長髮
△
佛堂門半開半閉。
蓮臺上端坐着慈祥愷悌
的觀音菩薩。
看不見香烟繚繞聞不到
磬聲鏗鏘。
我很願做箇小沙彌。
陪他靜寂享些清福
但錦綉與繁華早穩據腦
場稱霸！
△
好一片清幽山水。
作了寺後的屏風。
鷺鷥延若長頸在酷候魚
蝦接吻。
但不知趣的睦物却望影
逃避—
△
綴着黃葉的山楂樹果實
鮮明得像朱紅的寶玉。
酸甜得似天宮的蟠桃。
但很我這俗人終離享那
千萬年的長壽！

—十二月。念二日改舊稿—

浙省籌辦農村自治軍

杭州訊云。浙江省黨農人部爲謀農民自衛起見。擬舉辦農村自治軍。自治軍之組織綱要業已草就。呈請寧府批准後即實行。茲錄其組織大綱如下。

『宗旨』（一）爲保護農村自治及相互的利益防禦匪盜起見。各省黨部得酌量地方之需要。在中國國民黨監督指揮之下。組織農村自治軍。

『組織』（二）農村自治軍之組織。須依照各級農會而組織各級農村自治軍。（三）村農村自治軍。爲農村自治軍基本單位。（四）各村農村自治軍。聯合組織區農村自治軍。其名稱即以該區名名之。（五）縣農村自治軍。爲綜合各區農村自治軍組織之。（六）農村自治軍分爲分隊。小隊。中隊。大隊。（甲）每十人至十五人成一分隊。（乙）每兩分隊至四分隊成一小隊。（丙）每兩小隊至四小隊成一中隊。（丁）每兩中隊至每四中隊成一大隊。（七）爲便利調遣幫助鄰縣或鄰區起見。將農村自治軍每個基本組織中分爲兩組。第一組爲農村自治軍警備隊。專任留守防衛本村本區本縣。第二組爲農村自治軍義勇隊。由各級黨部命令各級農會。調往本縣他區他村。有必要時。可由省農會呈請省黨部核准。調往本省他縣。

『訓練』（八）農村自治軍警備隊。每星期操練一次。每次以兩小時爲限。並規定操練課程。每月召集全區農村自治軍。全體會操兩次。戰時各農村自治軍每星期會操一次。每次以三小時爲度。每區每月一次。農村自治軍義勇隊。四個月全縣會操一次。每次以四日爲限。（九）各級農村自治軍。完全受中國國民黨各級黨部之管領。（十）各級農村自治軍之指揮。由各級農會呈請中國國民黨各級黨部執行委員會任命之。（十一）各級農村自治軍之指揮者。該隊大多數對之不滿意時。可由各級農會轉呈中國國民黨各級黨部執行委員會撤換之。（十二）各級農村自治軍之指揮者。由中國國民黨各級黨部擇選各級農會執行委員會委員兼任之。（十三）各級農村自治軍之下級幹部。由農村自治軍直接任命。（十四）各級農村自治軍分子。凡農村自治軍隊員。不限於農會會員。凡農村中之小工業小商販等。均得爲隊員。（十五）農村自治軍條例另訂之。（十六）本大綱由農人部呈請中央黨部執行委員會核定公布之。北施行日期自公布之日起。

奉幹部側重對晉軍事

日前帥府會議具體決定

京訊云。徐州不守後。奉軍幹部。對於魯戰頗加充分注意。自師景雲來京。報告最近戰況。奉幹部以韓莊濟寧方面。孫魯軍既佈戒嚴陣地。馮黨軍之進展。當感困難。故目下對於解決晉軍。又趨於積極。二十四日晚間張作霖在帥府召集幹部各要人會議。列席者何豐林。楊宇霆。師景雲。高維嶽。楊毓珣等十餘人。據關係方面傳說會議內容。所擬定計劃如下。

●●●●●●解決晉軍問題　自正太線西進之三四方面軍與龍泉關奉軍策應。對晉軍在年前開始攻擊以展至娘子關爲止點。北路進攻雁門關第九第十二第三十各軍。亦於同時領總攻擊令。該方面奉軍向代州。廣武。繁峙極積進展。取急進態度。

●●●●●●抵抗馮黨軍入魯問題　由現守韓莊棗莊孫軍與于學忠軍聯絡。對濟甯魯軍成爲犄角形勢。對馮甯各軍堅取守勢。在未奉到命令前不得擅行進退。

●●●●●●接濟各軍餉械問題　由王管機關在新年前籌措大批軍餉。一部由東省稅收繳撥。迅速發給前綫各軍。軍械除奉軍外。其他在前線作戰軍隊。完全充分發給。由孫魯軍當局向奉天兵工廠具領。

●●●●●●京漢線防務問題　奉軍決調遣後方軍一部。分佈石家莊新德間。聯絡豫北袁振青第十六軍。及王印川討赤聯合軍。防衛輝馮軍北進。

●●●●●●解決涿州晉軍問題　決令各方面代表。對傅作義提出最後嚴重警告。並限令開城將領。迅速解決。以免造成肘腋之患。必要時或即再以武力應付。亦所不惜。

京漢軍事注重

京訊云。順德以南。近來秩序紊亂一節。已誌前訊。茲續據探聞。彰德一帶。形勢緊張。似非全屬子虛。蓋馮方欲由此路進逼大名。再行東向。故該部集中該地者。聞已不少。傳已略有接觸。前晚曾有傷兵十餘運京。聞即由該地而來。兼之左近紅槍會匪。隨在皆有。乘機蠢動。不無可慮。徒以該方面向由直魯軍孫魁元等部負責對付者居多。奉軍尚未前往處置。近因順德爲直南要地。不可不先置重兵。以資防守。幹部以廿九軍戢翼翹部。前對晉作戰。極爲得力。戍守定州。爲日已久。現在石莊一帶。已有汲金純等部。足以應付正太方面晉軍。業於日前議決。令調戢軍全部。赴順德。已於昨（廿三日）日開始開拔。聞全軍計須十五列車。方敷裝運。截至昨日傍晚止。已陸續向南開出六列。其餘九列。預計今日可以運畢。昨日由京開石之廿一次票車。於下午四時餘開到定州。由石開京之廿二次票車。在定州以南許。兩車方在定州交車。至六時到定。七時本因躲讓兵車。分別各向南北行駛故抵京站時。已夜深四時零五分矣。今日之廿二次票車。恐更遲緩也。戢部走後。定州由何人接防。尚未聞知。戢軍部下將士。携眷在定者。頗不乏人。現因軍隊南開。未便再往南帶。連日此項眷屬。乘車北上者。實繁有徒。昨日之廿二次票車經過定州時。即有三十餘份上車云。

昨有傷兵數十名。由定州附掛廿二次車。拖至保定就醫。滹沱河西岸。近日似已發生小戰。涿州日來雖不常由奉軍發砲數聲。但城內晉軍。仍若充耳不聞。不特未曾還擊。即有奉軍逼近城垣。槍彈可及。亦不輕易放射。待上城頭。始行還擊。平時無聲無臭。由遠望去。有時尚可見及少數人頭。憧憧往來。否則幾爲一座空城也。至日前所傳奉軍總攻擊之說。連日又稍停頓云。

魯軍敗後之陣容

直魯軍主力置兗州

京訊云。馮黨軍幹部將領。十八日在徐州會議對魯軍事。第二步計劃。已決定由馮軍單獨担任進攻魯西。黨軍拒任攻擊魯南。馮軍將領於會議閉幕後。即調動隴海線軍隊。全部自豐沛出動入魯。聯絡曹州劉鎮華李虎臣軍。以攻擊濟甯爲目的。故日來魯戰中心。漸轉於該方面矣。濟寧失守之訊。官方極力否認。但對該方面戰事之激烈。已不諱言。茲據外人方面可靠消息。集中曹州馮軍。總數約有三萬人。由第八方面軍團長劉鎮華指揮。沿豬水河兩岸。進迫鉅野縣。二十三日聯絡王紹獨立師四千人。在龍佃鄉集。杜瓦鎮。武山一帶。曾與魯軍第十三軍陳修爵師激戰。其後自豐縣北進。孫連仲石金生常好仁三部向南陽湖魚臺猛進。該方面魯軍兵力單薄。因之馮軍騎兵馬鴻逵鄭大章部七千人。出現於運河右岸在城鎮汶台山。在鉅野方面劉志陸軍。恐後路爲馮軍騎兵截斷。遂向濟甯嘉祥退却。馮軍騎兵乘前方魯軍未撤集完畢。突襲攻濟甯。是時扼守濟甯魯軍。共約兩旅。由史晟恩司令指揮。在濟寧城外設防堵。廿三日晚間。馮軍確有數千人迫近城外十里營張橋鎮。與魯軍一度開火。魯軍以重砲轟擊。濟甯城內。二十三日徹夜聞砲聲隆隆。當夜兗州援軍開到。爲第三軍吳杰一師。第五軍張鵬廷。第六軍入籍兵一營。由軍合夫開長指揮。開抵濟寧後。即聯絡城內史晟恩旅猛攻馮軍。馮軍騎兵隊。始退往南陽湖方面。魯軍劉志陸十三軍。集中濟寧及運河兩岸。因此濟寧形勢始漸安定。馮軍北路孫良誠龐炳勳兩部。最近亦由東明向黃河下游出動。一部廿二日在董家渡口過河。迫攻濮州楊清臣廿三軍。楊清臣所部及薛傳峯豫軍第三師。連日在朝城觀縣設防。形勢似極嚴重。張宗昌已調宮楠峯師。開赴張秋鎮一帶。警備黃河兩岸。又據某使館今日所接濟南電訊。廿四日晚間濟南軍署有極重要之軍事會議。在濟之重要將領全體出席。已決定由褚玉璞担任扼守濟寧。孫傳芳所部擔任防守韓莊台兒莊。于學忠軍防守臨城徐家營常家口。直魯第二第三第六各軍。担任臨兗泰安後方防務。褚玉璞於參加此次會議後。即直赴濟寧。該方面廿四日晨無戰事。午後因曹州鉅野馮軍進迫甚烈。致又接觸。馮軍南路韓復榘軍。已開至距濟寧四十華里地點。集中濟甯各機關槍。廿四日夜間濟寧復聞砲聲殷殷。傳悉馮軍騎兵擾亂魯軍防綫。軍在城外掘壕佈防。城上架置重砲力。已急令吉軍梁忠甲第八旅。開赴濟寧。日下濟寧以西。兩軍仍在激戰中。濟寧似尚未完全脫出危險時期也。韓莊方面。連日發生局部戰。孫軍段承澤劉士林兩師。最近調往台兒莊。王爾由唐慶珊章競武兩旅担任。聯絡鄭俊彥第二軍萬餘人。固守二郎山九龍山防地。二十四日黨軍前線劉峙第一軍。一部進至韓莊孫軍陣地南三基羅米突地點。孫軍開槍遙擊。黨軍即未北進。韓莊利國驛。兩軍均無急攻準備。戰事呈停頓之狀態。

直魯軍進攻衛輝

京訊云豫北方面。魯軍取攻勢。京漢綫直魯軍。最近已集中新德宜溝鎮間。孫殿英第四十軍十九日與開到彰德袁振青第廿五師聯絡。進攻衛輝馮軍梁壽愷部。二十日。直魯軍于世銘部。在衛輝城與馮軍安樹德接觸。孫殿英刻在前綫督師。戰事激烈。衛輝城內有馮軍一師守云。

廣告

●青島上海行（滿船航路）
▲榊丸　十二月三十一日
▲大連丸　十二月二十五日
▲唐山丸　十二月二十九日
▲天津丸　十二月二十八日

●天津行
▲天潮丸　十二月二十五日
▲濟通丸　十二月二十八日
▲高砂丸　十二月
▲伸模丸　十二月

●龍口行（往復共旅順不行）
▲龍平丸　十二月二十四日

●香港行
▲永安丸　十二月二十七日
▲六大星丸　十一月二十九日

電話（代表）（番號）四一八五番
部通橋棲　電話 五八八八番　四二六四番
專屬荷客取扱店　回丸一商會
大連汽船株式會社

廣告

骨痛　筋疼

●人身之筋絡骨節●全賴血液以滋養●血旺則行動自如●血枯則轉側不靈遇陰雨或節氣前後輒覺筋骨疼痛●四肢無力●若不加意調治●必至變成麻木痿痺等重症●病源既由血枯●治法當以補血●

百齡機

爲不熱不苦不膩之補血良劑●凡氣血虧耗●內腎衰弱●及年高多病之人●時覺筋骨疼痛●腰背痠軟●倦怠無力者●服百齡機一二瓶●功能旺血保腎●強筋健骨●在壯年固藥到病除●即老年男女●可起衰補弱●雖遇陰天氣●節氣●筋骨不復作痛●奇效如神　一服即知

百齡機價目
大瓶大洋二元
小瓶大洋一元

東三省總發行所　奉天大西邊門外　九福公司
哈爾濱分銷處　泰華西藥房商行
長春中西藥房
各埠藥房均有出售

奉天匯華銀行　股本三百萬元在財政農商部及省署立案　總駐冊專營匯兌存放　票存款活期個一月月息四厘八　存期延長利率隨增定三個月八厘五長年一分　大宗存款利息格外從優　電話中一一三八　電話日一一六番

奉天多小公司標購白紅松木料章程

一數量　紅松二十萬寸白松五十萬寸
一貨價以現大洋作本位
一投標押金現大洋壹百元不得標者開標後三日內發還
一投標得中者須覓有妥實舖保二家資本以現大洋兩萬元以上者
一付貨價辦法定合同之日付貨價十分之一貨交到一半付全價十分之三貨完全交到後付全價十分之四其餘俟貨完全驗好與合同相符合兩清
一交貨日期民國十七年一月一日起至十七年二月一日止完全交齊
一投標日期民國十六年十二月二十日至十六年十二月二十五日上午九點止
一開標日期十六年十二月二十五日上午十點在南市場本公司內當衆開標
一投標者須繳投標單工本費現大洋兩元

實費（自動車運轉手）養成

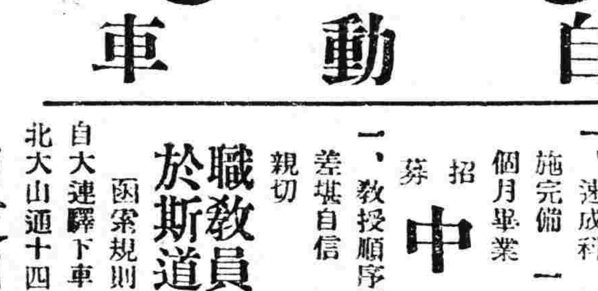

自動車

陽歷一月五日開校

本校之特色
一、速成科四個月畢業　一、設施完備　一、實習專門科一個月畢業　一、學費低廉

招募　中華學生
一、教授順序匡正　一、技術裕如差堪自信　一、理解易明指導親切

職教員係華人老練於斯道之士

函索規則書要郵票二分
自大連驛下車向露西亞町走大連市北大山通十四大每館後邊

日支自動車研究所

感謝眼科聖藥

英美大藥房台鑒敬謝者敝人內子今春偶罹目疾初不爲意後竟雲翳遮睛視物不明觸怒加劇歷經中西醫治迄未見效終日鬱鬱殊極人生之苦因閱報章載有奉天英美大藥房自製內服眼科聖藥琥珀光明丸專治男女老幼遠年近日一切雲朦翳障赤腫發火眼等症披閱之下不勝雀躍隨至貴藥房購買一盒依法試服果然見效續服一盒霍然痊癒翳障盡去恢復光明矣洵不愧爲眼科聖藥鄙人感激之餘弗敢緘默特登數語登諸報端藉申謝悃俾吾同胞患斯疾者有所問津焉　地址在奉天大西門外電車站英美大藥房

鳴謝人東北陸軍四十一聯劉官夏連才謹白

旅順工科大學招生廣告

本大學於明年陽歷四月招募豫備科中國學生報考者須就近到該省教育廳或日本領事館及本大學等處詢明詳細章程並於明年陽歷二月初五日以前報名時將各文件繕呈本大學可也

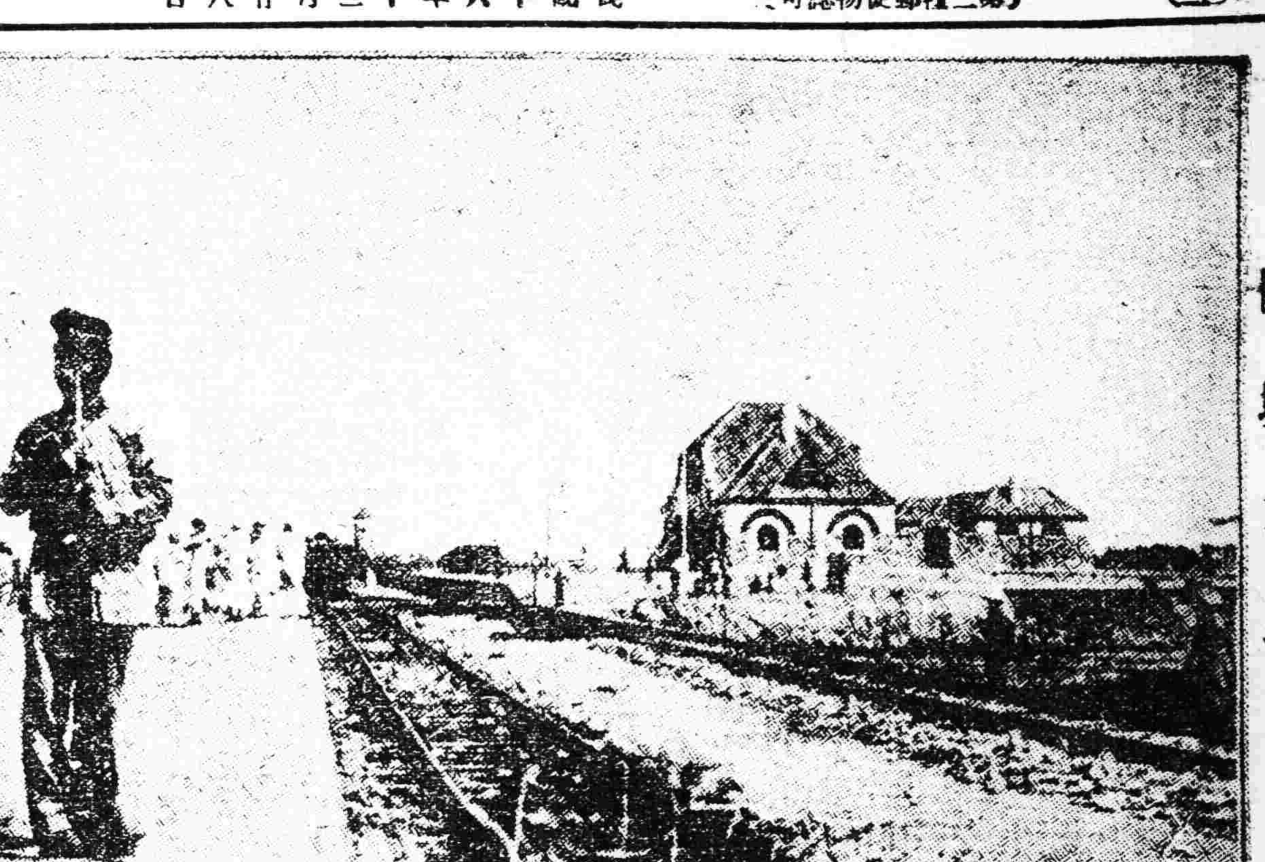

臨城車站

韓莊確失守 臨城亦難保

(廿七日發 東京專電)

于學忠受傷僅以身免

據官場接濟南電韓莊 確已爲南軍所佔領 臨城亦朝不保夕

又上海二十六日電 北伐第一軍 確于二十日佔領 韓莊此役于學忠 所部直魯聯軍幾乎完全 潰滅于亦受傷僅以身免

臨城陷落說

(廿六日發 上海專電)

南京政府發表鄭大章所部騎兵團現已佔領臨城正向邳縣進擊中

蚌埠鹽荒 商會謀維持

蚌埠訊云。皖北向食淮鹽。舟運則由鹽場運至西壩。以四十包爲一票。再由西壩溯淮直上。沿途報關。售賣。不過運銷何處。須於領票時註明。以杜弊混。車運則由板浦乘隴海車轉徐(徐州)再入津浦線南下。較舟運尤爲便利。爲期亦無甚耽延。詎近來河道梗塞。盜匪猖獗。車運則自國軍蒞蚌後。北車不能通行。因之本埠食鹽。頗形缺乏。其所存積者。不下萬餘包。均爲資本家壟斷買去。意在堆積操縱。藉以居奇。其時適逢國軍初到。四外鄉民駝糧到蚌。售賣後恐驢馬爲軍隊拉差。必買食鹽若干馱回。一則驢馬有載。可爲家中必須品。一則正趕榮秋。以避免差役。詎鹽價因此飛漲。由每石洋五六元。一躍而爲每石十五六元。甚至一日三市。軍隊初到。不知底細。以墟商爲高抬市價。羣向商會質問。商會不得已來邀各鹽商到會。亟謀維持辦法。結果各墟商自行投票標定。當時有標定十二四元者。有定爲十五六元者。有定爲九元十元者。不能一致。後由棠商帯評議以十三元爲限。請官廳出示嚴禁外運。應以本地所存之鹽。與居住人民數目比較。似可供求相應。無賊淡食。惟照此辦法。本地居奇家仍措墟不賣。而上游各縣。如懷遠蒙城等處。已成鹽荒之象。無論如何漲價。小販等貴買貴賣。外運仍絡繹不絕。因之鹽價日增無已。每觔漲至七百六七十文。且因賣鹽糾紛者日有數起。商會各委員無法。昨特詳細調查。本地存鹽究有若干。計普康存一千包。福記存二百二十三包。公記存五百四十二包。又六百五十八包。又八百包。又二百包。逐東請各鹽商到會。勸其銷售。並謂刻下徐州已爲西北軍佔領。運路指日可通。諸位運鹽到此。每石成本。連車費等等雜支。合洋至多不過七元。今每石平價十三元。已屬獲利不貲。若再觀望自誤。將來墟一運到。以供求天然之公例。恐求十三元亦不可得。當有墟商黃叔裔趙彝卿承允接濟民食。不願賣給墟販。從中漁利。商會各委員以該商言之有理。亦表同意云。

孫科時事談

上海訊云。昨日本社記者訪孫哲生先生於其寓所。叩以下各事。其答覆如下。(問)汪兆銘等之查辦令已下。汪等當不能赴寧。然則中央執委全會尙能如期舉行。開會否。(答)大概可以開會。(問)討論對汪等查辦令時先生到席否。(答)列席。(問)蔡元培先生擬何理由反對查辦汪等。(答)他以爲汪等去。則中央執委全會將受影響。或至不能舉行。不知汪等在。即令開會。亦不能得好結果也。(問)在執委全會未開前。特委會及其所屬各機關將如何。(答)中央黨務已停頓中。非僅國民政府爲全國人民之政府。並係數十萬黨員的機關。故國民政府與軍事委員會當然不能停止工作。(問)汪等已去。特委會可希望存在否。(答)看大家意思。(問)聞蔣總司令將於一月一日復職。確否。(答)蔣司令之復職。當已不成問題。惟在方式上。當俟中央執委全會正式會議開過後。方能正式復職。因預備會係談話會性質。其議案尙待在正式會議中正式通過也。(問)目前討粵意見頗有異同。先生以爲何如。(答)國民政府之討伐張發奎。並不問其是否共產黨。祇知其叛變了國民政府。猶之國民政府之北伐亦並非因張宗昌張作霖爲共產黨也。李任潮先生在粵一年餘。並未聞有如十二月十一日共逆猖獗之事。張在粵住三星期。即有此變。謂其與共產黨無關。其誰信之。(問)現在擁護胡展堂先生聲浪甚高。先生以爲何如。(答)胡先生爲本黨忠實領袖。我們都希望他能出來負責任辦黨。

東路寧軍節節前進

(廿六日發 上海專電)

據南京政府發表北伐獨立第一師自佔領海州後繼續進擊現已佔領贛榆第十七師亦已佔領郯城

蔣介石遽中止赴寧

(廿六日發 上海專電)

蔣介石預定二十七日赴寧。突于昨晚聲明中止。其原因據某要人談話係因伍朝樞于日昨聲明執監委員之任期于明年元旦滿限。如召開全體會議則勢近不法等語。蔣氏鑒于執監委員排斥粵派委員又兼所定員數不足倘或勉強召開會議。深慮國民黨復起糾紛是以聲明一時中止赴寧云云

駐滬俄領將赴東京

(廿六日發 東京專電)

歸國途中之駐滬俄領事館員一行十二名。預定于日昨午前八時半在敦賀搭輪回國忽接駐日代理大使瑪伊斯基氏電召急遽赴東京觀其形勢該大使殆接有本國政府訓令

潘復由魯返京

京訊云。國務總理潘復。於廿日行抵濟南。與張宗昌孫傳芳見面。商洽軍政大計後。因京中尙有許多待辦之事。故即行北返。抵津時。又赴督署與褚玉璞詳談一切。至昨日午後。國務院接天津電話。報告潘氏專車。業已開動。軍警機關得訊。即派員赴車站照料迎接。三時許。憲兵司令王琦。院秘書長夏仁虎。及各要人。均在站等候。潘專車於三時四十分到站。下車與各人周旋後。即乘瀛車入府。報告山東各路軍事佈置。及張孫對反攻之計畫。聞潘對人表示寧黨兩軍。要時難北進。又據潘揆之重要隨員對人云。防務及反攻計畫。俱經述無遺。至接濟一層。如餉項子彈兩問題。業經潘孫張三人商定具體辦法。并不感何種困難。聞此事。即爲潘揆此行重要任務之一云。

水城大佐自盡

(東京廿六日專電)前於八月間艦隊演習在美保關衝突事件之責任者神通艦長水城大佐自思咎有難辭懊悔莫及遂於本日午後五時在蒲田堀私第自殺身死

久原氏已離京

(北京廿六日專電)久原房之助氏一行本日蒞潘總理歡迎會後于午後四時廿五分搭車赴天津預定在津小住數日取道奉天朝鮮回國

政費尚無把握

京訊云。北京各機關政費。除外部等機關。有固定經費。不需財部發給。向不欠薪外。其餘各機關。均發至十月分爲止。屆本月底。將欠兩個月。聞財政當局計劃計畫。年前籌一個半月。即陽歷年前發半個月陰歷年發一個月。合計一個半月。總須來需款方面較多。財部籌措急要費用。已覺吃力。政費自不免爲難。但陽歷年前。各災官尙多盼有些點綴。且望之甚切。故財部或尙須爲一度之努力。其有無把握。專待朱有濟。回京後。大致非到最後數日內。不易有分曉云。

山盡水窮之浙省財政 建設事業徒託空談 寧財部又嚴催解欵

杭州浙江政府第三次改組。成爲蔣介石系。故民政廳長斯烈下台改任在粵之朱家驊接充。朱以廣東學務羈身。未獲到浙任事。乃派省政委員陳屺懷代理。衆杭州市長。計期已將兩月。及此次張黃於十一月十七日在粵發生排桂事變。朱以不能見容於第四軍系人物。乃與戴天仇同船來滬。朱家驊本職爲第一中山大學校副校長。向傾右派。而又接近蔣。故到申後。即決定不再返粵。已發電到廣州辭去一中大副校長。浙省政府得悉。即派馬寅初陳屺懷赴申。迎朱入杭。請任民政廳長。何應欽在滬又促其到任。朱以義不容辭。始於八日輕車簡從。遲赴武陵。到杭時。省政府特派專車(滬車)迎入署中。與代理省政主席蔣伯誠接洽。朱暫寓西湖飯店七十號。朱偕眷屬三人。隨員五人。同到杭州。現定十三四日接民廳長新任。已電請國府派委到杭監視宣誓就職。陳其采財廳長。日來因浙財政將破產。而孫科索欵之電又急如星火。陳於憤憤之餘。本日電呈財部。略謂迭接軍事委會財部來電。以浙解中央五十萬元。責令月月解足。不許短少分毫。浙省自五月至今。協濟中央軍餉。共已一千三四百萬元。另附細數表。查浙省全年收入。不過一千二百萬元。應付本省各項政費軍費。猶且不敷。歷年已累借一千數百萬元。今年爲中央籌墊如許巨欵。而陷本省財政於絕境。近來每月政費。並半數亦發不齊。何有餘力協濟中央。至若本省建設事業。百端待舉。原有路欵。亦挪用一空。如此情形。何能副民衆熱望。馴至塞源掬流。浙民實已力竭難勝。不特月認五十萬解欵。在事實上難辦到。而前繳最巨之七百萬元。擬請大部儘速抽回。以爲民生政策薄立基礎。否則必陷入浙江因財亡省。而與黨國前途。亦有莫大阻礙云云。

第六期黃埔學生。由粵逃滬者。已有三百四十名。國府令在浙省設立教練所收容各生。以期卒業。杭州軍事廳長接到國府電令後。由蔣伯誠派參議吳思豫。參謀長陳禮文。副官長何長雲。軍需長周崇英。省防軍團長杭毅。担任籌辦教練。已在二十六軍所組之補場巷軍官學校內。改成爲黃埔六期軍官練習所其所。長已定蔣伯誠。主教爲吳陳何周杭五人。並請二三四期已畢業同學會會員杜從戎。鄭介民。徐渭璜。伍誠仿。吳慶軒。張國軒。鍾壯雄。劉幹。吳德璋等担任各科教授。定一月一日成立。在滬分居平安旅社大東旅社之各學生。今已半數到杭。現俟南京經費撥到。即將校具先佈置。在後方各軍中再揀學生三百名。補足六百八十名開學。定二年畢業。訓練三班。供整理蘇浙省防軍隊之用。捲煙稅被寧財部責令改專賣統稅後。收入大減。而建設事業經費。每年打去一百九十萬元。以致省政不興。浙省政府憤而又擬專賣。財廳特提出整頓之主張。以浙省進口捲烟月六千箱。據報不止此數。每箱收稅九十元。常年應有六百四十八萬元。十月內全月二十二萬元。以較定數。相差甚巨。可見大半漏稅。公家損失。不可數計。今第一步先回復公棧舊辦法。照前分區招商承包。照新稅認額繳證金。必較按現稅收入爲巨。此局前歸省辦時。立法詳密成效大著。自劃入中央。稅收短絀。現决咨明財部。一面聲請收回自辦由部派員監視。仍照近數月收數定一認額。按月解部。其餘整理。溢出之稅收。則歸浙省截留。大約整理溢出。决不止部認十萬之數。另行支配用途。照此辦法。在中央既不吃虧。而浙省一部份收入。亦有着落。如果採擇施行。應先命該局召集各公棧爲商礎商認領定當後。再行咨部。較有把握也。再近有上海商人徐春榮。具呈請改行捲烟專賣。照近來上海潮流。抵制洋烟。亦是一種辦法。但能否澈底。殊無把握。

湖北省黨潮激盪未已 南京政府命令無效

漢口訊云。鄂省黨務糾紛。雖經南京國民政府。電令雙方。不得在外游行演說。互相散佈攻擊之傳單標語。但雙方之活動。仍未稍已。原有省黨部改委會。及武昌方面之各級黨部及各民衆團體。以在反對特委會派四路總指揮勢力之下。依然照常工作。漢口特別市黨部。以在擁護特委會派三路總指揮勢力之下。故其會址爲特委會產生之湖北黨務整理委員會奪去。祇能別覓會所。秘密辦公。至黨務整委會。自二次奪回市黨部。恢復辦公後。氣勢益盛。刻已推出方子樵。桂礪鋒。龔村榕三人爲常務委員。又設立組織宣傳調查三委員會。分別進行各項事務。對於武漢各級黨部及各民衆團體。無不派委多人。前往接收。但派往武昌方面接收委員。乘興而往。率皆敗興而歸。『反對南京特別委員會』與『驅逐湖北整理黨務委員』之標語。武昌觸目皆是。反對空氣。既如是其濃厚。黨務整委會所派往接收之委員。當然不能立足。因是接收省黨部委員。組織湖北黨務整理委員會接收省黨部委員會。特在漢設立辦公處。昨日發出通啓如下。逕啓者。本會案奉湖北黨務整理委員會令。接收湖北省黨部。遵於十二月八日上午十時。前往接收。管理一切。因該部文件印信。均被前改委會共產分子携去。且其部內駐有軍隊。不便辦公。現在漢口友益街湖北黨務整理委員會內。設立辦公處。除呈報湖北黨務整理委員會外。希各級黨部各黨員。即日前來接洽登記。俾黨務得以繼續進展。此啓。至漢口市店等。八日已經接收。印信文件。均送存黨務整委會。聽候派人改組。接收省黨部委員會。因於今日移往法界巴黎街市婦協舊址辦公。黨務整委會。以南京國民政府。既已明令討伐張黃。而上海四次全會。又有無形擱淺形勢。中央特委會命運。尙可繼續延長。故其日來氣勢。更較前爲壯。昨日發出兩電。聲討張黃與汪顧。茲錄其原文如下。(電一)南京特別委員會。國民政府軍事委員會。各總指揮。各軍長。各機關各團體各報館均鑒。查僞第四軍軍長黃逆琪翔。屬共產份子。暗受第三國際指揮。我政府自通令討共。彼乃附呼逐賊。藉班師回粵之名。行叛黨禍國之實。且怙惡不悛。竟敢於前月銑日。在廣州稱兵倡亂。攻李主席濟琛黃主席紹雄兩公館。並闖繳黃埔軍校及各軍槍械。謀殺革命領袖。實行搗亂後方。覇佔各機關。屠殺我民衆。似此野心割據。倒行逆施。實爲國民革命前途之一大障礙。現已由國民政府下令討伐。更望全國民衆。一致聲討。以清妖孼。而安黨國。謹此電呈。希爲鑒察。(電二)南京特別委員會。國民政府軍事委員會。各部長各路總指揮各軍長各級黨部各機關各團體各報館均鑒。汪賊精衛。乃總理之叛徒。共黨之走狗。往者嗾使賀葉變叛南昌。勾結唐逆。割據武漢。近更暗約張賊發奎黃賊琪翔。稱兵於廣州。招致顧賊孟餘。陳賊公博。甘賊乃光等。分踞粵省各要津。藉以宣傳共產主義。汚蔑本黨忠實領袖。假赴滬開會之名。爲陰圖掩飾之計。妖言足以迷世。狐媚尤能惑人。流毒所及。爲害甚巨。足跡所至。遺害尤深。叶療不除。禍亂不已。本會同人。爲鞏固黨國之圖。■策利久遠之計。■誓與本黨忠實同志及全國民衆。一致奮起。督促國民政府。明令通緝叛黨附共汪賊精衛。及其黨羽顧賊孟餘。陳賊公博。甘賊乃光等。明正典刑。並迅速出兵廣東。殲滅張發奎黃琪翔等叛徒。以遏亂萌。而固黨國。謹此電聞。希同聲討是幸。湖北黨務整理委員會叩。

贛省黨務糾紛

南昌訊云。贛省黨部改組委員會成立後。南京特別委員會。忽又發表贛省黨部臨時執監委員二十餘人。黨務上不免引起糾紛。省黨部一面否認此項命令。一面仍進行黨務不已。無何。街巷忽諸傳寧委執監業已來贛。乃有署名贛民之油印品。發現街上。對於省政府之策進派列文■大肆攻擊。策進記者常著論駁斥之省黨部亦咨請省政府。嚴防此次單之再發現。表面上似無問題矣。乃不意省黨部昨忽接九江市黨部改組委員會特派員陳步海緊急報告。內稱本月五日。本埠洋街墻頭。忽發現九江各界歡迎寧臨時執監委員大會之反動標語。正擬查究。同時據報。寧方特別委員會派來江西省黨部臨時執監委員。已全體抵潯。聞有十八人。蔡公時爲領袖。現寓大東旅社。希圖活動。因時機緊迫。改委會不及召集。當由職會同常委湯仁溥胡昌雌兩同志協商。決定臨時應付方法。一面與當地軍政當局接洽。說明眞相。以防反動派煽惑。一面請公安局飭警將反動標語撕毀。並由九江市政委會宣傳部張貼標語。發告民衆書。秘書處通電登報聲討西山派。並致函各機關嚴密偵查反動份子。藉以鼓動革命空氣。鏟壓反動勢力。是否有當。尙祈鈞會卓裁。並請迅速指示良策。藉資應付云云。因此省黨部電復九江特派員及市政委會。謂緊急報告悉。仰即嚴密探查此等人之行動。隨時報告。並會同各軍警機關。加意防範。以遏反動。一面復公函總指揮部及省政府通告上情。末謂際茲嚴厲清黨之時。該蔡公時等猶敢潛行來贛。希圖活動。張貼反動標語。煽惑人心。殊屬胆大妄爲。目無法紀。倘不從速嚴行防範。危害黨國前途。不堪設想。除電令九江市黨部改組委員會會同各機關嚴密偵查外用特函請貴政府貴部知照。迅予令行所屬各機關。九江軍警機關。嚴行防範。以懲反動。而遏亂萌云云。又以申報曾載有九江鉛山上猶廣豐等縣黨部。均發電歡迎寧方特別委員會派來臨時執監委員。除九江已登報否認。並嚴密查辦主持人犯外。至於其餘各縣有無黨部組織及發電情事。當由省黨部嚴密查究。如屬確實。即執行紀律。嚴厲懲處云。

蘇浙皖三省民軍之實力 約共十五萬人之衆

上海訊云。據可靠方面所接之報告。國民革命軍在浙蘇皖贛之布置及所屬如次。(十二月七日調查)

▲何應欽軍
六千 富陽嚴州衢州台州溫州
一千五百 杭州及附近
七千 南京浦口及以北

▲白崇禧軍
一千五百 上海及附近
三千 松江嘉興
五百 (砲兵)南市
五百 (巡警)南市
一千五百 吳淞
一千五百 浦東
一千五百 常州金壇
一千五百 江陰

▲顧祝同軍
一千五百 閘北
一千五百 丹陽鎮江龍潭
五千 蚌埠及以北

▲劉峙軍
一千五百 南市
一千 蘇州及附近
一萬五千 蚌埠及附近

▲陳鄰軍
一萬五千 向江蘇北部進軍中
一千五百 同
一千五百 同

▲陳調元軍
五千 蕪湖及附近
五千 安慶及附近
五千 蚌埠及附近

▲夏斗寅軍
一萬五千 蚌埠及以北

▲柏文蔚軍
一萬五千 同

▲賀耀祖軍
一萬五千 同

▲曹萬順軍
一萬五千 向徐州進軍中

▲李明揚軍
一萬五千 同

閩軍事廳決議 收編十一軍

福州訊云。當十一軍初抵福州。解決新編軍之時。各方僉以嗣後土匪的軍隊萬難再收容爲正式隊伍。免貽地方之害。但自福建軍事廳成立以後。第一步即收編陳國輝部爲省防軍第一獨立團。而海軍界亦着着然軍事廳宗旨甚爲堅決。初不因外間非議而罷。茲該廳擬定省防軍收編條例十四則。呈請省政府核准施行。其收編條例探紀如下。

第一條。本廳爲肅清匪患。綏靖全省地方起見。除巨匪禍害閭閻。勢須剿辦外。特定省防軍收編條例。辦理收編事宜。

第二條。凡散處各地。無正式名義部隊。素質良好。且有新式鎗械者(快鎗)由本廳酌量收容。編爲省防軍。

第三條。收編部隊以鎗械數目爲標準。其編制另表規定之。

第四條。收編部隊。暫以團以下爲限。按其鎗數編成。如團營連等。

第五條。本廳因爲編制額定人員關係。得將所收編部隊分別編成之。其次第由本廳規定之。

第六條。收編部隊所有官佐。應由本廳考察。分別委用。並得由本廳派員指揮訓練。

第七條。收編部隊。駐紮地點。及其他一切。均應遵從本廳軍事計畫實行。

第八條。部隊經收編完訖。所有服裝及給養費等。由本廳酌量發給。

第九條。請求收編之部隊。須由該部隊首領直接或派能負全責之代表來廳接洽。

第十條。請求收編時。須預先造具官兵花名冊。及鎗械暨軍用品種類數目清冊。並載明部隊駐紮地點等遞廳。以憑核辦。

第十一條。各部隊請求收編。須由妥實商戶。向本廳擔保具結。如有詐僞情事。保証人應負完全責任。其擔保事項如左。(一)請求收編是否確實。(五)所呈部隊人數鎗枝各項。是否確實。(三)本廳所派人員隨同前往辦理收編。應擔保其沿途之安全。(四)辦理收編所約日期能否履行。(五)其他擔保細條。應於保結內載明。

第十二條。部隊請求收編。經本廳認爲可行。由廳備照派員會同前往。率隊到指定集中地點。詳細點驗後。再核發委狀。並指定駐紮地。

第十三條。本條例如有未盡事宜。得隨時提議修正。

第十四條。本條例自頒佈日施行。

浙省政府審查 禁烟大綱

杭州訊云浙江禁烟局局長王龍徙前曾擬訂浙江省禁烟辦法大綱。經省政府委員會推定陳屺懷。陳其采。馬寅初。及財政審查委員會魏頌唐。程遠帆會同省黨部推派代表。詳加審查。陳屺懷等業將審查結果作成報告書。提交省政府委會第五十二次會議通過。茲將報告書錄下。按浙江禁烟辦法大綱。業於十一月二十九日會同省黨部代表蔡紹謨孔雲雄二君詳細討論。共同審查事竣。當以該大綱中所列各節。過於抽象。對於禁止鴉片之吸戶。種植。進口。運銷。私販等種種弊竇。以及本省事實上何以有設立禁烟局之必要。俱未具體分條說明。似應由本省禁烟局局長另訂詳細禁煙章程及辦事細則。復提出會議。再行審查。茲將此次會議議決意見附錄於後是否有當。仍請公決(一)本省禁烟範圍。應以鴉片一項爲斷。至於白丸紅丸嗎啡高根海洛因等毒物。流毒更甚於鴉片十倍。應絕對禁止。不得開放飲食。(二)本省禁烟事宜應隸屬民政範圍辦理。(三)本省禁烟。應以禁煙爲目的。不應以籌欵爲目的。故宜改寓征於禁爲寓禁於征。至於由禁煙項下收入之欵仍應作爲辦理禁煙之用。倘有餘利。再歸中央支配。(四)本省應組織浙江禁煙監察委員會。以省政府省黨部並專門人才(如醫生藥劑師等)以及其他地方團體共同組織之。其他地方團體。應由省黨部推定之。本省各縣縣長。不應爲禁煙局會辦。如將來禁煙事宜隸屬於民政範圍內。當由各縣縣長督同辦理(六)戒煙經醫生檢驗。以科學方法治療之。(七)吸戶執照之期限。應按定照各吸戶年齡身體吸煙程度定之(八)公推程委員遠帆將吾國對內對外禁煙之歷史沿革。編送省黨部。作爲參考。對於浙江禁煙辦法大綱之意見(民政廳提出)(一)第二欵『身體强健戒絕之可能者』下。似應加『雖年在二十五歲以上』字樣。又調查的方法五字。倚欠詳明。(二)第四欵辦法。既先經醫生檢驗似可於檢驗時鑒定其戒絕可能期。以定執照之時效。及供給鴉片藥品逐次減少之標準。如此辦理。庶原定辦法所得最短可能期間。不致等於空言且時效滿後。又可另定進一步的辦法。並藉此可以稽考禁烟效果及成績。惟檢驗一層未必吸戶均肯到局照辦。而吸戶尤甚。此宜通融辦法。登記後不到局回辦法。否則流弊仍多。如收回無切實有效。辦法則應另定。(旅)客來去。總局不知。只有於請護書時須偕同旅館經理具領。出境時即責成旅館經理收繳。然旅館經理遲繳數月。仍可從中舞弊。(一)第八欵膏之組織。成分逐月減輕云云。對於此項膏之製發。省政府應有隨時派員檢查權。(一)第十欵府屬設局辦法。禁烟事。在各縣府屬設局。似亦有討論餘地。如爲督察計。似可儘由總局設督察員。隨時出發巡視(一)第十一欵。與地方行政司法發生關係時。遵照國民政府修正禁烟條例十四五十六十七條辦法云云。查現頒禁烟條例十四十五十六十七各條。一係審理禁煙案。由審判機關用簡易程序及上訴執行辦法。一係軍警緝獲煙犯遞送審判機關。一係就地軍警應協助獲緝隊。而第十四條首規定犯。凡本條例所列各罪者云云即司法部頒行之審理烟案簡易程序暫行條例第一條。亦即規定。凡違背國民政府禁烟條例之案件云云。(未完)

中國政府註册商標（偽造或仿造此商標者 依商標法告訴嚴究）

寰球無二

常備神藥

仁丹主治

中暑傷寒
水土不服
腹痛吐瀉
猝倒昏迷
頭痛目眩
酒醉船暈
神精欝結
食積不消
虛弱貧血
時行疫疾

請備

靈藥仁丹

秋冬之交　寒邪易侵

愛用仁丹　永保平安

格言　懈意一生即爲自棄　（程願）

化粧次序

美人

學養味

美美美

双美人牌

花粉

製出高尚優美之化粧品双美人牌花粉

第三回

謝恩特賣

彩票獎勵金六仟元之巨款

美女牌葡萄乾

做點心最佳

香甜滋補

第一補血妙品

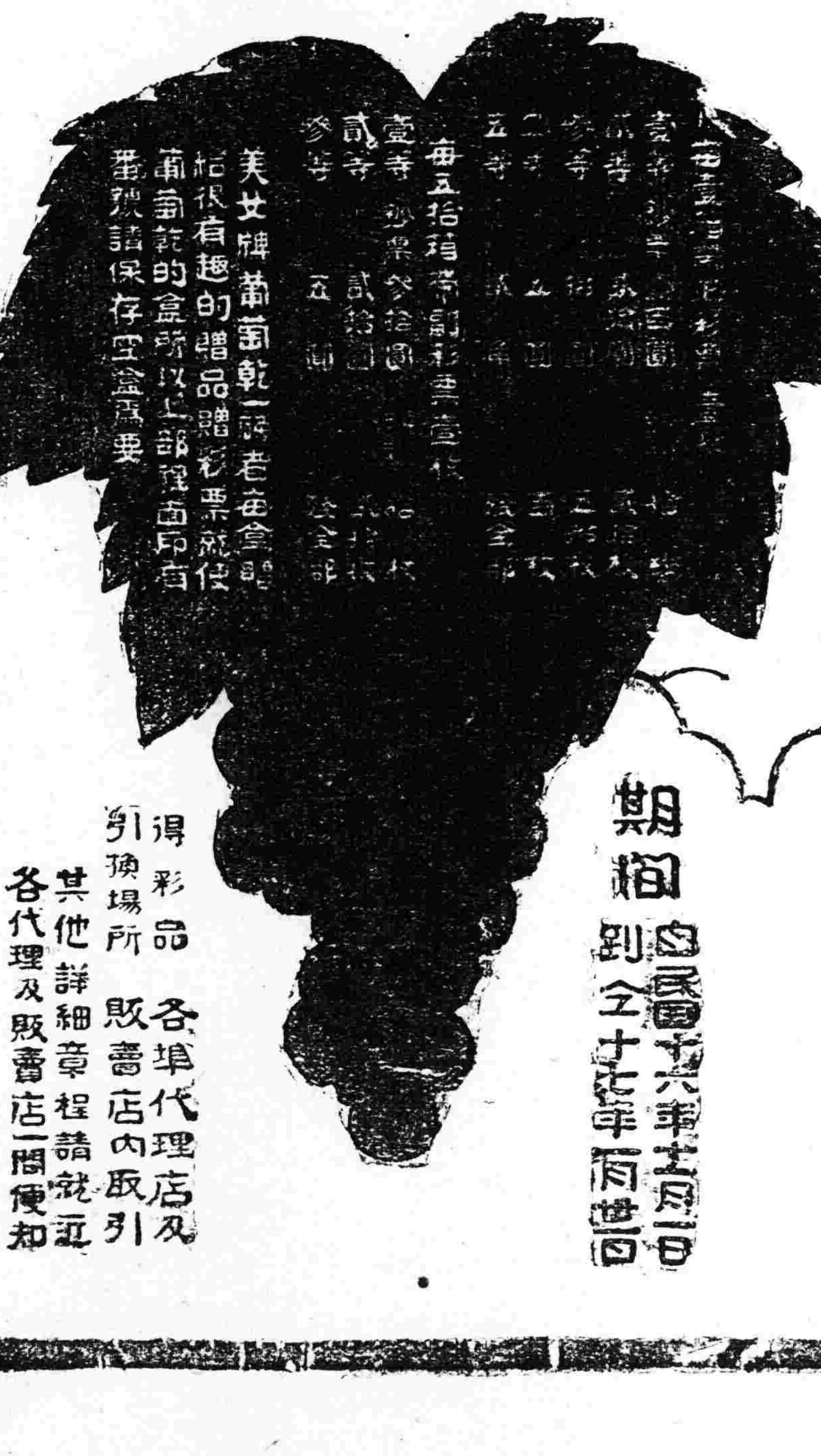

期間　自民國十六年十二月一日到仝十七年二月廿日

得彩品引換場所　各埠代理店及販賣店內取引

其他詳細章程請就近各代理及販賣店一問便知

◎請注意假牌

美國美女牌葡萄乾公司

東三省總經理　大豐洋行

本行大連市愛宕町二十二番地

五淋白濁必治之靈藥

哈郎淋濁丸

世人欲根治五淋白濁一切之惡症、以享受家庭之樂事、則宜速服哈郎淋濁丸此藥係德國哈郎博士之秘方環球無二之奇劑、其殺菌力異常猛烈、一入腹中則因化學作用以殺滅毒菌其効百發百中眞如神、凡急性淋症之溺澁滯濃汁漏泄痛苦難忍者固無俟論即雖慢性之頑症久經歲月者大抵服用大瓶一箇、則可全治、更欲其速治者除服用該藥外宜用哈郎洗淋水洗滌尿道以此兩藥、內外調治則雖極難治之症約三日已覺輕快一星期可全治世之患淋症者、蓋速用此良藥以免其痛苦、世上諸君請試服此哈郎淋濁丸以知本藥房言之不謬

淋症聖藥

哈郎淋濁丸

藥價　大瓶 大洋二元一元兩角　小瓶　中瓶 大洋 大洋陸角

發賣所　大連山縣通　順和公司大藥房

東三省新聞

▲奉　天▼

○韓軍長突患劇病續訊

韓麟春軍長突患劇病消息已誌昨報玆查其豫先經過情形係廿三日晚與吳興權共餐畢赴南市塲游廷廿四日午後六時赴新市街公記飯店宴會出席者咸總參議米總監宋副官長梁局長韓麟生葛參議王前黑龍江省長潘被服廠長及該軍長等十人及八時半散會發病時局是夜三時左右其病狀似乎腦溢血腎臟炎尿毒症或中毒病然除軍醫診斷認爲腦溢血外其他醫師尚難確斷云

○來月分現洋均價

省公署查近來洋價暴漲官定法價亦須提高以免受多數之損失已令行各縣規定十七年一月分均價爲十一元以昭畫一云

○購到槍彈一百箱

兵工廠因製造槍彈尚不敷用曾向某國訂購七九槍彈一百箱現因前綫需用子彈甚急已將所購槍彈於二十六日運輸到奉云

○令各縣查禁邪教

省公署查近來各地發現邪教一般愚民受其鼓惑爲害匪淺特令各縣嚴爲查禁勿令蔓延滋擾以保治安而昭愼重云

○通告陽歷年放假

省公署以陽歷年節已屆業經籌備慶祝遂通令各機關屆期停止辦公三日並於元旦日上午十一鐘各服禮服齊集公署隨班行禮云

○教廳長召開會議

教育廳長祁公亮因各校將放寒假爲改善來年學務計特於昨廿六日召集各省視學暨各校長到廳大開會議討論應興應革事宜以便公決施行云

○教廳禁習催眠術

教育廳祁公亮廳長因奉教育部令開查催眠術一項非眞正學術又易發生流弊特通令各縣所有學生不准學習催眠術如有私學者定行懲罰云

○新民縣匪患肅清

省署頃據新民縣劉知事電告縣境前曾竄入大股胡匪任意搶掠聲勢洶湧爲保衛閭閻計當派警甲聯防剿辦匪力不支即行星散現下地方安堵匪患確已肅清云

○研究班寒假中止

道德研究會之研究班上星期爲戴葵甫爾袖研究中庸臨時不克分身乃由戴氏煩艾文伯領袖代講孟子閒該會因寒假關係現已宣告中止云

○軍人乘車之變例

市政公所之電車與摩托車對於軍人乘坐縱嚴取締罰言之無料不准也玆聞已變前例爲係軍事吃緊時代凡屬軍人服裝整齊即准免費乘車云

○蘇知事交卸來省

撫任興京縣知事蘇顯揚現已交卸來省聞該氏在任四五年官囊頗屬充裕更置田產又有造室誠所謂紗帽底無窮漢云

○總商會會計招殃

奉天總商會各商董之查賬丁廣文會長自知有弊恐被查出遂於眼簿上有抽換篇幅之事今已查出原賬本爲文齊官紙局製印有該局字號所抽換者爲萃斌閣製該會計某引爲己過可謂殃及池魚云

○飭嚴查私售印花

財政廳以各縣所用印花皆由商會縣署稅捐局代售近聞各縣奸商不知由何處運來印花沿街私售若不嚴加取締不足以資整頓遂通飭各縣如有私售印花者即行嚴懲不貸云

○市政所限期建築

市政公所查工業區已經放出之地皮遵章建築者固屬不尠而迄未修築者亦所在多有殊與發達地面有碍特佈告限於明春一律建築否則撤回另放云

○師範講習科招生

瀋陽縣立師範講習科頃擬招考新生一級資格限高小畢業試期十七年一月三日前廿名完全官費其餘半費云

○嚴飭各縣肅清會匪

省公署前因東邊各縣起有大刀會匪詐取民財擾害地方曾令各縣嚴行查緝勿使蔓延近查各該知事仍多陽奉陰違實屬有虧職守遂嚴飭各該知事嗣後該管縣屬如再有大刀會匪發現即將該知事撤差懲辦決不寬宥云

▲吉　林▼

○公民控告林議長

省議會林齊兩派議員傾軋一節迭誌本報齊耀瑭前曾控告林鶴皋賄選議長且不識丁玆又有小公民孔德成在省署控林不通文義竊位議長抵觸法則大失民望請予嚴格取締等情省署以此案前經齊議員呈控到署業經派員會查應俟呈覆再辦云▲

○馬天安在京被捕

前毓文中學教員馬天安（辭職已三載）於十四年離吉轉赴俄國留學頃由俄回國於月初到北京刻在京因黨案嫌疑被捕同時並有張蓬仙（三四方面聯合軍宣傳部主任）及京師大學女子第二部學生韓桂渠趙蓮芳因與馬同鄉關係亦被捕去云▲

○虎綏兩縣長更調

政界消息虎林縣知事陳楚良有調省之議遺缺內定省署第一科科員張朝桂繼任又綏遠縣知事唐勵軒亦將調省遺缺內定候補縣知事欒紹奎約三五日內即可發表云▲

○參謀長組織詩社

軍署參謀長熙格氏爲研究詩文陶冶身心起見玆特聯絡軍政界人士組織詩社若省署參議顧冰一第二科長熊希堯前和龍縣知事馬適齋清鄉局曹總辦畢署秘書榮孟枚省署三科課長魏勛青二科課長譚得安甯燈厰穆厰長此外尚有數人約計十餘人每星期日聚會一次云▲

○各學校寒假兩月

吉省省立縣立各級學校因新年在邇隆冬嚴寒統於十二月廿八日（星期三）下午結束自廿九日起放寒假兩月至來年三月一日開課云▲

○開原縣視學人選

教育廳前將開原縣視學劉錫齡調充泉縣教育公所所長遺缺特委韓成遂接充韓氏奉委即行前往視事云

○陳所長來省請示

綏中縣警察事務所長陳仙周因辦理警政並請領槍彈特於廿六日來省謁見陳處長有所請示一俟諸事就緒即行回任云

○莊河縣罰欵解省

莊河縣知事孫文敷因奉省令特將所收烟賭罰欵四萬七千餘元於昨二十六日派員解省當交財政廳收乾以清手續而應急需云

○許科長呈報視事

省署前查安東縣第一科徐科長因有他就辭職業經照准遺席特委許棟和接充許氏已於二十六日呈報到縣接收視事云

○請准添設教練員

桓仁縣警甲所向無巡行教練專員玆聞該縣警甲所長以教練事務重要特向警務處請示添設巡行教練專員以股員鄭燦章調充警處查核可行當准所請云

▲黑龍江▼

○財政廳突遭回祿

月廿三日爲冬至節所有各機關均照例放假一日財廳職員亦停止辦公看守辦公廳差役不在其內乃該差役竟思偸閒於早晨架着爐火倒鎖廳門亦行出外消遣以致爐火延燒內部外人無從探悉及至晚四鐘查覺通知消防隊來救已火勢騰空莫由撲滅只好聽其落架計此火損失計廳房五間他尚無恙云

○各縣知事之更調

前吳督辦在省因肇東農民于姓會生自縊懷挾陰狀控告農會王會長深恨該縣知事劉蔭亭縱容劣紳顢頇殃民不稱職守即行撤差曾誌本報玆據省署牌示肇東縣缺調通河縣知事賈文翰署理遺通河縣缺調璦琿知事李慶署理璦琿則特委趙玉珊署理現該員等奉到委令已分別摒擋接替履新云

▲營　口▼

○軍憲警共負年防

日行北陸春到南枝轉瞬間又屆陽歷新年交警察廳長李禹銘練軍營長楊子靑憲兵連長賈讓三等以值此新年各機關以及洋行公司例皆放假街市上游人遽增際此冬防吃緊之時難免無不肖份子溷跡其間擾亂治安是以除加添卡位游行哨邏警往來梭巡嚴行防範外并由憲兵巡查街市漁業局白局長亦派有該局稽查分担勤務云

○甄別醫士之試題

市立中西醫藥研究會會長邵翰章前爲甄別醫生以免藥有悞投玩忽人命曾呈准市所於月之廿四五兩日在防疫院舉行會考玆已考試監視頗爲嚴厲命題亦頗深奧計中醫內科試題爲氣色舌神脉王者之中足以辨風寒與瘟疫諸君業醫有年試各就閱歷者而詳言之水腫症之治法痺痿辨症及治療中外醫科試題爲纏腰火丹証治百脈疸生於何處病狀治法爲何試詳言之針灸試題爲詳明鬼門十三穴丹陽天星十二穴針宜最深者何穴詳述合谷委中二穴針刺何處主治何症中醫藥劑士試領細辛每升厰不宜多用其故何在六神丸利於瘟疫而不利於疫疹救苦丹利於鼠疫而不利於瘟疫之理麻黃與麻黃根蒼朮與白朮各有功用試詳言之中醫花柳科試題頂處瘰癧與頭處梅毒結核治法病狀有何不同胎生毒有何病狀診斷治法逐說明西醫花柳科試題胎生梅毒有何病狀診斷治法逐一說明腋股處瘰癧淋巴腺單純處濾糊與瘰癧濾糊處辨証并治法西醫外科試題髀節脫與挺頸上端折之辨症及治法陽虛水腫與癰氣之辨症及治法順惡症之辨症及治法西藥劑士中烏頭毒綠養水毒砒霜金類酸毒有何救急法試詳論之營

▲遼　陽▼

○吏治員招集會議

奉委吏治調查員袁光昨赴各機關考查完畢該員爲注意區村制特行招集各區長齊集縣署於廿七日開會議

○清鄉肅清賭風令

縣公署頃奉清鄉總局令查賭博一事爲盜賊之媒介當此冬防之際嚴行取締賭博以清盜源縣署奉令後即嚴查禁清云

○令注重囚犯衛生

奉檢察廳長命令查天氣日益嚴寒各監獄犯人須特別注意以保衛生昨令縣監獄關於犯人飲食須求適宜惟疾迅爲醫治以重獄政云

○奉省令掃解雜捐

縣署奉省長令略謂年關在即財政一項亟宜清理遂通令各縣知事速將署內各種雜捐欵項暨一切罰欵於本年前掃數解省勿再拖延該縣奉令後當遵照辦理云

○清鄉局嚴杜流弊

清鄉局齊督辦陳會辦爲嚴杜流弊起見於月之二十三日特通令各縣凡有本督會辦家屬或部屬或冒充本局人員在外招搖者一經查出嚴行究懲勿得觀望云

○硝磺局局長回任

本邑硝磺局長前因局內重要事宜持行晋省謁見當局請示辦理該局長諸事就緒遂於廿一日由省回任云

○警察所嚴禁潑水

警察溫所長現以時屆隆冬滴水成冰每有居民在街衢中任意潑水致令道途滑溜既有碍於觀瞻復不便於行人特防各段長警嚴禁潑水免碍觀瞻致生不便云

○溫所長剿匪旋返

警察溫所長莅任無多日即聞河西一帶匪氛猖獗遂率馬警數十名前往剿捕至昨日下午始行回城至於胡匪曾否剿滅容俟再訪

▲大　連▼

○官銀號催繳欠欵

本邑東三省官銀分號查各商所借之欵爲數甚巨年期在邇應行清結以便決算昨派員赴各商號將所欠之欵務於年前照數解清云

○兩主任將對調訊

大連水上署保安係主任河野良一氏將轉任高等主任現高等係主任田中秀一氏將轉任保安係主任俟來年新正發表云

○爲大典事業開會

大連市關於御大典紀念事業於昨日在市役所會議室特開特別委員會經杉市長提出計畫數項如下（一）市民公會堂（一）兒童遊園地（一）市民商工報（一）音樂隊（一）市博物館（一）市民體育館因經費預定於來春再行付議取決云

○長官秘書將任命

據東京電本下關東長官之秘書官決已元國民新聞記者柿本通彥氏充任將於一二日內正式發表云

○錢鈔開總會經過

大連錢鈔信托株式會社於昨日在華商公議會開第二十一回定期株主總會於本年度下半期決算之件及取締役滿期改選之件全塲無異議承認可決遂即散會云

○商工學校請補助

大連市因明年度市立商工學校學則之改正該改正案預算第一案六萬元第二案九萬元惟因市內財政支絀深感困難杉野市長曾向關東廳申請每年補助三萬元能否邀准尚未可知

▲農安縣▼

○擬令各商按電鈴

農安警察所長鄒文韶迭次召集各區分所長及各分所巡官等在所會議冬防辦法飭巡官巡長帶同休班警甲夜分班梭巡認眞查察以免宵小乘機思逞玆爲未雨綢繆計俾遇事得以顯通援助擬令各巡官在各該管地段內商號一律按設電鈴暨如甲商値非常變故自己呼救不及即按電鈴乙商皷報鳴來援如乙商有事甲商亦如是辦法如此互相救援有益無損如欲防患於未然者必能贊成云

○各校將放寒假誌

農安教育局長張悅孔恐負教不嚴師之惰之譏故對於各校課程異常嚴謹以資造就人材免却虛廢靑年學子之寶貴光陰故校規極嚴各校男女非正式例假外平素不准曠課去今二年因時局不靖匪患頻仍故暑假未放以免各生往返途中遭遇危險今値寒假此係教育部之定章不能破例該局昨已通令各校規定由古歷臘月初一日起一律放假至來年二月初一日一律來校屆期不得託故遲到云

▲賓　縣▼

○邢隊長公畢回賓

賓縣附團大隊長邢俊代表縣長赴烏珠縣參與冬防會議已誌本報聞該員現將所議各事完畢於今日（即廿三日）回賓面謁趙縣長報告會議經過情形云

○處委敎練已視事

賓縣保衛團事務所敎練員一席前者曾委武裝大隊長張慶雲兼代近因該員兼顧不周稟請辭卸兼差今奉吉林督務處令委馮錫恩接充該員日昨到賓視事今日（廿三日）親到各隊拜客就便有所接洽云

▲依　蘭▼

○五縣擬普通清丈

據聞省署因國家用欵甚急而東北各縣之租稅竟不見增加足徵荒地不能墾闢之故擬明年令依蘭道尹將方正依蘭樺川勃利富錦五縣之地普通清丈以裕稅收云

▲赤　峰▼

○長途汽車開辦誌

駐防縣街之東北陸軍旅長崔新五見熱河北票之旅客商民及軍用物品往返赤邑者陸路奔馳步履維艱既費時日又有險阻之虞今爲平安便利起見特在赤埠組設長途瀛車定名爲興隆瀛車公司創立伊始在通衢地點黏貼廣告由赤峯往北票者每人和洋廿一元往熱河者廿四元往返相等如有他方旅客瀛車亦可商往觀北非特行旅商賈軍用便利他種貨物又可轉運矣

批　示

◎省長公署（廿六日）

▲支永富　呈盜押會山棧租糧請訟派員徹查由批殊屬無益應遵照息

▲陶景芳　呈爲股欵領有收據未發股票一案再陳原委批仰即逕赴該縣具領

◎實業廳（廿六日）

▲姜仁厚　呈控張順堂匿居站日而日人牽工開採請解工人封禁礦銅由批查明具報

◎市政公所（廿六日）

▲車德濤　呈爲請領建築証由批無碍交通應予照准

◎清丈局（廿六日）

▲孫國材　呈爲瀋檣城沙之田爲繩員誤定上則請求更改由批仰昌圖縣監視員查勘

◎財政廳（廿六日）

▲林長青　呈爲前控馬駿九舞弊一案靜候日久請速批示由批再行核奪

◎高等檢察廳（廿六日）

▲張楊氏　呈爲狀訴段落五傷害一案請提起上訴由批令發梨樹縣司法公署辦理

汪兆銘最後之一電

京訊云。廣州赤黨暴動後。汪兆銘更爲桂派及黨中排汪者所不容。寗漢杭三處黨部屢請逮捕汪及其他粵派委員。以肅黨紀。桂派軍人亦要求特別委員會下令拘汪。汪見形勢日急。不能再事逗留。乃于本月十七日離滬赴法。濒行時尙發表一電。爲張發奎黃祺翔辯白。且言特委會非取消不可。最後謂『彼腐化之徒。決不能因緣時會。以延其殘喘』。可見其身雖行而此心尙不無所憤慨也。原電如左。

中央執行監察各委員蔣總司令暨各同志均鑒。自南京特別委員會發生以來。兆銘奔走潯漢間。以開第四次中央全體會議。恢復中央執行監察兩委員。取消特別委員會。與諸同志一致主張。求其實現。十月十一日偕南京代表由潯赴漢。甫簽定黨務政治軍事諸件。而南京即對武漢用兵良爲兆銘所不料。因是復有廣州之行。以有貫徹諸同志所欲實現之主張。十一月十八日即由廣州至上海以來。曾向此方說明此旨。且對於懷疑廣東軍事長官張發奎等之態度者。亦根據觀念。爲之說明。謂張發奎等決非共黨。惟共黨正欲窺伺廣州。兼欲入寇。張發奎等所部。關於廣州事件必須嚴以黨的決議。爲適當之處分。若內爭不已。徒爲共黨所乘。何期不幸言中。果有十二月十一日之變。廣州全市。慘遭焚殺。假使張發奎等果爲共產黨徒。或與共黨相勾結。則兆銘昧於知人。雖萬死不足以蔽辜。惟事實。則此次禍變。乃由共產黨徒乘張發奎等。調兵西北江。得以竊發。而張發奎等於變起倉猝之際。猶能率兵戡亂。前後三日。即可蕩平。雖追原禍始。不能不責其事前防制之疎。而其無共產嫌疑則已大白於天下。況張發奎等於禍變戡定之後。即相率自劾其黨之初心。與其無挾持武力延長內爭之意。亦已大白。此後關於軍事之一切措置。自有蔣總司令悉心籌畫。必能永弭其禍。兼杜內爭。數月以來。兆銘以參加反特委運動之故。備受特委方之仇視。始則惴惴然惟恐兆銘無共產嫌疑。不惜百方以圖誣衊。今則又惴惴然恐無所藉口。不惜別立名目。甚至不惜毛舉寧漢分裂時代之議論文字。以圖抉已合之創痕。當兆銘在預備會議催促蔣總司令繼續執行職權之際。固已附帶聲明。願個人引去。以息糾紛。共禍發生以後。心摧髮指。誠不能置身事外。今則已値其時惟禍變初平。瘡痍滿目。不能與國人綢繆善後。共此艱危。所由引爲深懮者耳。於此尙有一言者。清黨固當務之急。而救黨亦目前要圖。第四次中央全體會議。不可不開。中央執行監察兩委員會。不可不恢復。特別委員會不可不取消。彼腐化之徒。決不能因緣際會。以延其殘喘。惟諸同志勉之而已。汪兆銘篠。

湘局漸趨平易

長沙訊湘省局勢。在唐部回湘之初。楚歌四面。危機環伏。卒因環境形勢之變化。重以李品仙。何鍵。劉興三人能同謀共濟。合力禦侮。時勢推移。漸似轉危爲安。粵變發生。黃雄紹移討唐之師而向廣州。逼近衡州之方鼎英范石生各部。奉令撤轉湘粵邊境。湘南之危遂解。且因粵變關係。武漢方面對湘軍事多主和緩。而湘北軍事行動亦告停止。李何劉等乃得從容應付進佔湘西津澧慈石一帶之李燊等部。驅之出境。最近進入平劉之第三十軍部隊。亦表示係便利就食起見。並非作戰行動。環境形勢日趨安穩。益足以激起李何劉等之團結。爲謀全湘之完整起見。決定對於湘境內之一切外軍。務使全部出境爲止。於是湘南。湘西。湘東軍事行動。日益進展。分述如次。

▲湘西方面　該方係李燊。楊森。及自稱第二軍教導師唐子沐等部。約數萬衆。既占津澧慈石膏腴之地。更欲進窺常桃。形勢較緊。故何鍵第三十五軍全部（計周劉陶三師）及門炳岳。危宿鍾。何宣。戴斗垣等師。俱被徵調。自上月三十號起。雙方戰事非常激烈。劉建緒等與李楊部隊戰於臨澧常德屬之繁山。新洲。關山一帶。陶廣等與李部接觸於澧州附近合口一帶。陶門兩師曾於三日晨攻進澧城一次。激戰甚劇。嗣因危宿鍾率部進援。方將李燊擊退。遂親率二師反攻。於四日下午完全克復澧城。其在繁山新洲一帶之李楊部隊。因受威脅漸向津市退走。現劉陶兩部正向津市夾攻。聞亦有五日克復津市。李楊部隊。向鄂境石松退走消息。澧津方面將告肅清。乃進而對慈利石門用命。由戴斗垣師負責進攻。原在石慈之唐子沐部。亦因津澧方面李燊敗退。不守石門。退集慈利。戴斗垣乃於四日晚進據石門縣城。並電請陶廣師協助攻慈。李何劉等除覆電嘉慰。促乘勢進擊慈利唐部外。已電知陶師（廣）派隊策應。大約唐部決難抵守慈利。湘西邊堪可望收復。

▲湘南方面　方鼎英范石生兩部大隊。尙在郴桂一帶。商請暫駐。俟粵事解決出湘。李何劉等已電覆承認。以宜章。汝城兩邊縣。暫作方范兩部後方駐在。郴桂各縣。應即讓出。并電知郭代表鈞就近交涉。至於永州方面。係唐森等假借方許（克祥）名義活動。由李何劉等電令羅霖進剿。即於六日晚克復永州。李何劉等除覆電嘉獎外。並令跟蹤追擊。肅淸江永寧藍各縣。與周榮光旅切實聯絡收復桂陽。湘南局面亦稱大定。

▲湘東方面　該方面接近長沙。又有萍株鐵軌交通。一有戰事。必須處處設防。稍涉疏虞。卽影響湘省全局。自本月二三日發現第十三軍岳森部隊進入平（江）城瀏（陽）邊。原在瀏境之第三軍王師。亦向瀏城推進。長沙形勢卽告緊張。李何劉等除電詢武漢方面理由外。一面調派第卅六軍廖磊師對付平方。周維寅師對付瀏方。唐哲明師固防湘陰通平岳大道。續派歐陽濬。周宗灑等團策應平瀏。令閻仲儒部繞岳陽抄襲平江之背。又因湘南局面和緩。飛調衡州王錫燾師來省待命。大有戰端即開之勢。而廖磊師且與岳森部在金井方面接近。步哨小有接觸。適接程潛由武漢來電。略稱第十三軍三師之衆。駐鄂贛邊境日久。食糧缺乏。日以紅薯爲餐。天時嚴寒棉服亦缺。因便利購食起見。暫移駐平瀏。以資徵給。而安軍心。絕對無作戰之意。除棉服等項由漢製運外。米糧等項仍請准予就近採。運同屬湘軍。請毋誤會。潛可擔保決非軍事計畫行動云云。旋該軍軍長陳嘉佑亦來電解釋。但李何劉等仍覆電程陳。略以第四集團軍十餘萬將士讓防回湘。防地已嫌不敷。供給尤感缺乏。請迅飭陳王等部退出湘境。以免誤會。致兆危機。并分電前方知照。仍囑相機戒備。是湘東形勢頗有轉機。縱或不能倖免軍事行動。乃以湘南湘西無須顧慮之故。對於湘東一方面用兵。在李何劉等自信不至於失敗。故甚高興云。

陳調元部武力解決十軍

蕪湖訊云。軍委會以第十軍態度不明。該軍之廿八師一三兩團及特務營。最近又在宣城譁變。叛兵經過雙橋鎭。孫家埠。河瀝溪等處。復大肆搶劫。而駐當塗縣屬護駕墩之廿九三十兩師。乃按兵不動。亦無出發北伐之準備。是以決定命陳調元武力解決。陳氏未到蕪之先。曾由寗電令所部一三兩師及第二師第五團暫緩撤回蕪湖。陳抵蕪後。卽召集各軍官在陸大輪船開軍事會議。討論解決第十軍之計畫。並面授機宜。第一師副師長楊名芳。參謀長張秉鈞。第三師師長談經國。當日分往黃烏溪防地。督率所部。嚴密監視第十軍行動。第二路總指揮白崇禧。早已派隊在小丹陽防堵。十軍第廿九三十兩師。已處於進退維谷之勢。惟駐宣城未附和叛變之二十八師第二團。十八日由副師長裴正鑫率領。向當塗開拔。事先派員往烏溪謁卅七軍第三師談師長。要求准予通過烏溪。以便至當塗集中。談師長當允予所請。並限定時間通過。迨十軍二十八師第二團開抵烏溪時。卽架鎗休息。卅七軍第三師長談經國。除派員在街市遍貼『歡迎第十軍廿八師』標語外。並殷勤招待。一面密令所部準備一切。俄頃之間。卽將該團全部一律繳械。計繳得快槍六百餘枝。以及盒子炮子彈等件。均堆存第三師司令部。被繳械之士兵一千餘人。官佐百餘名。於十九日下午。由劉蔭山副官率兵一連。押解來蕪。收容東門外職業學校。聽候改編。給養由卅七軍擔任。計官佐每人每日發給大洋四角。士兵每人每日二角。該師長以此次收繳該軍槍械。並未抵抗。是以未發一彈。地方安謐如常。事後曾派參謀張景儀來蕪。將經過情形。面稟陳總指揮。陳氏以談師長解決該軍迅速。頗爲嘉獎。當撥現洋一千元。由第三師軍需處領收。作爲十軍廿八師第二團徒手官佐士兵之給養費。張參謀當夜趕回烏溪復命。據軍界消息。卅七軍第三師長談經國。業已率領所部。由天龍口向當塗進展。以便聯絡第一師岳盛宣部。第二師第五團柏團。及第二路總指揮白崇禧所部。分向護駕墩第十軍楊勝治部包圍。本日盛傳前方有開火之說。軍事機關對於此事。仍嚴守秘密。蓋當塗與蕪湖相隔太近。以免商民驚慌也。陳調元總指揮於十九日偕同參謀長孫孟戟。親往釆石督師。想亦不難解決。陳氏並派參謀張伯平赴京。向軍委會報告一切。俟第十軍完全解決後。卽須由蕪返省。主持軍政要務云。

北伐軍進克徐州之經過

南京訊云。徐州克復。直魯殘敵。潰退魯南。第一路軍已與西北軍會合。進攻濟南。直搗幽燕。完成北伐。實指顧間事耳。昨有自前線返者。爲述此次攻徐戰鬥經過。頗有紀載價値。特筆之於下。先是。西北軍由隴海線進攻徐州。已將車站佔領。逗留夾溝一帶之孫傳芳殘部。驟聞徐州不守。歸路且斷。因令全部退却。直魯軍賴此聲援。乘勢反攻。復將徐佔領。第一路軍得此消息。遂令各軍積極北進。應援馮軍。以收夾擊之效。其兵力配備。係以第九軍顧祝同部。新十軍夏斗寅部沿津浦正面前進。四十軍賀耀組部擔任左翼。第一軍劉峙部爲預備隊。本月十日。各軍越過宿州。新十軍達鵠山集。卽與各軍平頭。十一日。完全集中楊橋。閔賢集一帶。搜索隊則已進抵超棲。于橋。含尙山。王家湖之線。嚴整各部。以待進攻命令。不意十二日拂曉。敵軍忽分三路反攻。以段麟祚爲中路總指揮。梁鴻恩爲左翼總指揮。郭敬臣爲右翼總指揮。每路兵力約在一萬以上。在鐵路附近。利用鐵甲車隊。施以猛烈之炮火。彈丸如雨。莫可逼近。新十軍萬張兩師。佔領趙樓。王家湖之線。卽衝鋒猛進。往復數次。相持兩晝夜。卒將强敵擊退。時何總指揮尙未須發總攻擊令。故亦未予深追。休息一日。十三夜。卽奉到總攻擊令。十四日拂曉。卽沿鐵路東側。向敵猛攻。敵在桃山至二堡間。佈有堅强防禦工作。且恃鐵甲車之掩護。頗不容易突破。幸賴士兵奮勇。猛力衝鋒。遂將荒山桃山。先後佔領。陣地强敵。悉被擊潰。適敵之援軍趕至。復利用女媧山之陣地工事。節節抵抗。不肯卽退。而鐵甲車之連續炮火。尤爲猛烈。至十五日拂曉。忽向我方施行反攻。戰事極爲劇烈。各將士奮不顧身。冒彈衝進。激戰約兩小時。敵勢漸不能支。紛紛潰退。我軍遂將女媧山高地完全佔領。而楊頭山。二堡之敵。同時亦向我軍反攻。均被擊退。迨是日黃昏。始將楊山之線。一致佔領。敵人困守徐城。原恃此險要陣地。既相繼不守。遂亦無心再戰。紛向徐北潰散。十六日侵晨。新十軍各部。聯合九軍四十軍。猛力追擊。至下午二時。乃將徐州完全佔領焉。

各路奉晉軍均呈對峙

京訊云。玆據前日視察晋境奉晉戰線由石家莊歸來者談。奉晉兩軍對壘。雙方皆已筋疲力倦。最近毫無何項新的變化。雁門關前側面。湯玉麟高維嶽及張作相之三軍相對峙。于芷山軍由平型關進至繁峙前方。龍泉關方面王樹常軍已迫五台縣附近。又平山方面榮臻胡毓坤兩軍對峙。石家莊方面汲金純軍對峙。雁門繁峙五台方面因山間僻地。兩軍行動俱不如意。加以寒威凛冽。全然對峙態度。平山方面亦隔河對峙。於正太路石家莊方面。與退守獲鹿之後方重地晋軍。約隔距五六十里而相持。此等方面。其後亦無何等變化。時時由雙方之偵察隊有小衝突而已。閻錫山爲鼓舞士氣起見。似往來於五台代州之間。親自督勵將士。然晋軍似不出於以攻擊的態度。由現在之戰局推斷之。結局若無特別之事情發生。可觀其測於本年內當持續同此狀態也云云。

李福林陳銘樞商停戰

京訊云。粵中自張黃逃去。恢復廣州之首功。厥爲李福林。李本不贊成張黃之倒李濟琛。故對濟琛再回廣州。無甚異議。至張發奎部之鐵軍見首領已去。亦不再作掙紮。故刻下廣州可無多大問題。數日來李福林正與桂系將領商議鐵軍問題及駐軍地域分配。兩項問題解決後。或暫入一種小康狀態歟。

上海電。陳銘樞對李福林提議停戰。並表示迎李濟琛事。復以粵垣一帶。須澈底肅淸鐵軍勢力。平要求廿五廿六各師通電討赤。與東江各軍。協同解決陸海豐及三多祝一帶共產派軍隊。又電。范石生部由北江回廣州。又電。張發奎黃琪翔離省之日。李福林與繆培南許志銳李漢魂等相約共同進止。

大連開　金州　東門　貔子窩　城子疃

奉天開　南滿站開

四平街開　鄭家屯　洮南　到

長春開　吉林　到

大豆　十七元〇角〇分
豆餅　十七元〇角〇分
碗豆　十七元〇角〇分
粳子　十四元〇角〇分
粳米　卅四元五角〇分
元米　二十元〇角〇分

奉　現寶銀每兩換小洋　十八元〇角〇分
足金每兩換小洋　六百二十元〇角〇分

天　奉天　南東風　晴後陰降雪

自由論壇

◎投稿者注意　本欄歡迎投稿任憑作者對於國事及地方事宜自由發揮意見有所批評然須出諸公正平允如有意氣誤或藉以攻訐各個人者本社一概屏棄並須具真實姓名於稿尾以杜流弊

▲論禍　天下之禍隱乎微而顯乎著故苟能審察乎其微則其禍也必不致爲害於天下不然些微之禍其始雖不足以賊吾一身及其至也天下蒼生皆爲糜爛至是而方思補救之者其如禍之已成而人民已被其禍何雖然禍猶火也星星不熄可以燎原已不幸而燎原矣則必竭力以灌救之焦頭爛額在所不顧努力以爲平熄始已及其已熄則又必諄諄告誡曰火之起起於是是必改之則天下禍之甚於火者其又將若何耶吾對於廣州事變不禁感慨及此也（雲裳）

▲感動　語曰憂患艱難玉汝於成非憂患艱難果有利於人也人惟在憂患艱難之時感動最深因此感動往往促歸於正當之途譬如人有錯誤大抵不易悛改必親見其錯誤之貽禍甚深然後始油然有動於中又如意氣之爭人所恆有相持不下殊難勸解必親見爭執之貽害甚大然後可以望幡然改悔憂患艱難之玉成人者如是而已　一城之中千數百家化爲焦土陳尸路衢者二千餘具試閉目思之是何等慘狀至可哀惻救濟撫恤誠不容緩然而吾人於救濟以外尤望此事收感動之效用因感動之效用擴大則慘劇不過一現曇花否則一時之救濟爲力幾何能使劫後遺黎不至常處於驚魂不定之中則保全者衆矣（浩然）

東三省雜報

△奉天▽

清理積雪　警察廳長以近來各街巷積雪如山有碍行人遂通令各署清道隊速將該管內境之積雪概行清除而維路政云

學校吟詩　省中各校教員除於舊詩大作特作外復不時大聲吟詠以致小學生步其後塵平平仄仄平平之韻調多能琅琅上口不圖於新文化流行期尚有此魯殿靈光云

槍擊妓女　工業區蕭和書館妓女小寶前隨王某從良王在軍界充差年餘未歸小寶不能生活仍赴該書館重操舊業日前王某回奉遂赴該書館尋找小寶見面復逃王某乃持槍追至院中連擊三槍當經院主報告憲兵將王某帶所小寶則送醫院調治未悉有無性命之虞云

添招藝徒　小西邊門外大冶鐵工廠現因製造忙碌原有藝徒尚不足用特規定添招藝徒五十名日內即行招收以便製造云

小題大作　遼陽縣公署納粮之農民多至千人有候三四日仍不得繳納者於是千方百計求人代納恰有憲兵連長某代人納粮被恩知事查見不知個人辦理不善有累農民反謂憲兵擾閙徵收打電該部憲兵逮去勢甚洶洶如臨大敵云

違禁被捕　城西大民屯農民何玉山於日昨（廿六日）上午十時來城售賣秫稭車內藏有違禁物甚多行抵西關被警察查出當將王某捕去送交警廳罰辦云

△營口▽

三六作兩　埠內各徵收機關因臘月已過而錢法仍感毛荒若不急設法將來官家之收入自必陷於減收之地步所以各徵收機關於昨日規官嗣後如係應納現洋者應按當日市價核收若係銀兩者應以三元六角折合爲一兩俾免官家之吃虧聞此項規定辦法刻已傳知埠內各附屬徵收機關遵辦矣

一方之蠹　市區五台子村移俗胡同某小舖執事劉金合素日無賴以設賭漁利爲唯一營業所挂之雜貨字號無非作爲招牌而已其中暗藏春色豪橫一方致該方居民畏之如蛇如蝎皆敢怒而不敢言惟望有地方責者亟往偵查以除此蠹誠爲該方造無量幸福焉

區官被撤　四區大石橋警察一區區官何某前因某案嫌疑連帶被控昨聞何區官已奉到總所通令撤委遺缺以某君前往接替故何某已將經手事宜交代清楚來營候示云

烟民日多　自鴉片公開而後各處烟館林立阿芙蓉香味幾瀰漫於全埠一般黑籍中人故可恣意吸食不但曩日之畏首畏尾矣而一般新青年亦假此爲消遣計斷送於長槍大斗中者亦不少個中份子尤以商界爲最多故每屆夕陽西下時而面灰土双肩高聳之烟鬼遂幢幢往來徵逐於烟館中儼然成一鬼世界矣

△遼陽▽

校舍被焚　邑南五區界鶴鳴寺學校因冬至節假期休學不知如何竟於午後五時教員室火起霎時烈燄沖天三間校舍付之一炬及村鄰往救該校舍已焚得片瓦不存矣

又出搶案　邑東南大石門嶺係南鄉晉城之孔道昨有媽媽街村王姓車入城賣糧及回歸時經過該地山由坡旁跑來步匪三名各持利刃搶去小洋五百餘元云

耶蘇聖誕　本月廿五號爲耶蘇誕辰一般基督教徒逢此佳節有如我國度新年然今月屆期以故德牧師方收師於九句鐘時率領紅男綠女約二百餘名集於禮拜堂作禮拜並製有精緻之美物以點綴禮拜堂一時頗著盛況云

考試年考　高級中學校因寒假在邇各級學生一切課程已授完竣故定於星期二全體舉行考試年考約須二十九號始能考竣屆時即行放假云

胡匪擊散　邑西補拉村住戶丁姓係河西一帶著名富室也平日僱有炮勇多名昨有大幫胡匪五十餘名鞭馬持槍直衝其地兩相射擊當此之際而溫所長率警適至內外夾擊匪勢不支遂四處紛紛逃散云

發放年賞　郵政局局員在局辦公每屆三年至年終均可支取雙薪名曰年賞近年郵局經濟雖十分竭蹶但此項優遇仍照常支領可見郵局信用之卓著焉

分發獎金　本邑日站南滿會社例於陽曆年前獎給各從業員慰勞金日前本驛已分別發給按照成績區別有得原薪一倍者有得原薪二倍者各役夫莫不喜形於色云

被車軋傷　日昨午時有遼中縣住戶李某之大車一輛行至大什街口因開車不便而李某未加小心由車上墜落遂將李某由頭部軋過頭破血出昏迷不省遂抬往官醫院治療能否保全生命容訪再誌

天降大雪　本邑自前次降雪後數日以來天氣頗覺溫和日昨午後忽然陰雲四佈瀰漫天空黃昏後雪遂霏霏降至次日天明乃止積雪約有尺許云

鞋價又漲　本邑鞋舖近因奉票日見低落對於一切貨物大事漲價從前鞋舖所售毡鞋每双廿三四元刻已漲至卅一二元至其他各貨亦均提漲云

帶欵丟失　邑南蔡莊村黃某昨來城購買物品腰中帶有奉大洋票五十張至稻香村菓局買點心二斤業已包妥將行開錢取腰中之欵則已不翼而飛由是點心未買循途而歸云

籌演新劇　邑內公立施醫院男女醫員爲開通風化起見特定陽曆年假期內開演新劇茲聞該院男科醫員李慶林等正在籌備中於本月三十一日開幕女科業已籌備妥協於三十日開幕諒至期必有一番盛況云

避債潛逃　東街增盛隆商號執事人劉某（姑隱其名）素好冶遊不理櫃事以致債台高築無法償還當此年終之際支持不住於日昨僞稱外出辦事乘南滿車潛逃無踪矣

嗎啡末路　西門外迤北富室車氏所建之避寒所一般貧苦無告及針嗎啡者咸集於此際此冰天雪地幸承各善士發給冬服餅子尚能苟免飢寒而嗎啡君子仍無餘資以度針癮行動維艱一二日來因之斃命者已有五人矣當經該關街到區呈報後即著人掩埋矣

處女懷孕　邑北住戶譚自泰之女年方二九牲慾早開曾與本村趙某通姦日久珠胎暗結近來大腹便便未悉將來瓜熟蒂落時該家屬將何以處之焉

病騾摔死　邑東嚮塘村民王某家豢牲畜數頭前用價二千八百元購一騍騾本日（卄五）黎明突然患病跳踊不止無奈派工人張某牽赴醫獸非施治詎行至平康里東河沿忽然滑倒鼻口流血未幾氣絕家人聞訊遂與工人交涉非達賠償目的不能解決亦趣聞也

△大連▽

簡保成績　大連遞信局管內各郵局自十二月一日至十五日間受理簡易保險成績終身三百十八件養老三百十五件合計六百三十三件保險額金十一萬三千五百七十四元餘云

開學藝會　大連管內南關嶺晉通學堂爲發起學生興趣聯絡學生家族感情起見定於十二月三十日午前十時在該講堂開第二回學藝大會刻已發出東帖邀請各界屆時往觀云

頒給賞與　本年七月間檢舉大連共產黨事件如沙河口署西村警部補西村竭力托坂本渡邊乙部小川巡查等關東廳於十二月二十四日特頒給以警察賞與云

△孫家台▽

馬車漲價　入冬以來錢法日益毛荒凡百營業莫不將其貨價大漲特漲惟營馬車業者迄未提漲近以奉票愈加毛荒長此以往影響所及曷堪設想故該同業於日前稟請華商會要求漲價該會於月之廿日召集各糧商主腦討論馬車增價經衆議決擬定以院內大豆運往站台照前增加一成於昨日業已實行云

託名斂錢　本驛福德棧內寓趙某性浮滑好漁色近因年關在邇債台高築無法償還遂生意外發財之想當買得頂劣海參數斤藉官銀號蕭錫珍之名按各糧棧分送每斤索鈔票四元各商號因關蕭某情面咸皆收留不期事機不密僞蕭某知曉當即派人往各商號查拿至慎德成始將趙某捕獲當即送交警署以憑懲辦云

△綏中▽

火災頻起　本邑第六區界內日昨來人云該區所管之萬家屯黃家屯趙家屯何家莊等村近日以來每夜起火各村居民一夕數驚檢查起火原因多係宵小燃放雖經嚴加防範仍然屢次起火大有防不勝防之勢云

△松山鎮▽

納課踴躍　錦縣公署佈告刻間納課每大洋一元照九元八角核算至十七年元月一日起以奉洋十一元作大洋一元核收致令農戶紛紛進城納課者不絕於途云

晉謁督辦　北路滿鄉行營局長王子安于月廿四日由奉乘車來錦下榻寶興旅館微聞王局長蒞錦之任務係晉謁齊恩銘督辦有所請示俟請得要領即往北路各縣從事清匪云

賭博肅清　錦縣城廂及外鄉各鎮之大小賭場一律停止賭要探其原因爲清鄉齊督辦蒞止首重消匪次重禁賭清匪問題尚未辦到惟禁賭業已達成矣

局長兼差　錦縣禁烟局李長祚局長自開辦以來久蒙總局嘉許近經總局擬定在省城營口安東各大埠設立官膏督銷處處長一席委李長祚局長兼充各督銷處刻已在次第進行中云

△雙山縣▽

所長調任　雙山警甲所長馬龍章人才幹練老成持重自蒞雙以來整頓警甲不遺餘力以故雙山警政頗有起色頃聞上峰爲酬勞計業已將其調升遼中縣警甲所長遺缺聞以張某接任今尚未到云

△餘積屯▽

河套熱鬧　西門外小淩河支流之旁名爲河套每屆隆冬高搭席棚帶地爲場或爲小販之發賣所或爲藝人之聚集場他若說書者唱影者以及道術戲法嗜棚飲館無不俱備遊人頗多倍極繁盛可謂一臨時遊園冬季市場矣

聖誕祝賀　二十五日爲耶蘇聖誕節西人每重視之本鎮教會附設育賢育英兩校學生均相慶祝是日該校均放假一日照例休息並復慶祝且各有餽送云

粮食落價　冬至降雪爲豐年之兆農民欣慰萬分粮食價目均各跌落紅粮每斗十五元玉米每斗十四元白麵每袋大洋三元七角其餘亦均稍落云

現洋價回　本鎮洋錢已漲至十五元曾落至十四元前二日間又落至十三元五角今日忽落至十二元三四角農民又增一度樂觀云

演殺子報　殺子報一劇乃滿朝實事久不准演近由名伶小鑫培八里紅筱瑞芳馬鳳仙等全般合演可稱珠聯璧合觀者無不下淚此等戲曲對於世道人心不無小補焉

名坤赴義　南關文明茶園刀馬花衫郝鳳琴色藝尚稱不惡在錦奏技半載有餘今應義州華樂舞台之邀已於二十四日偕琴帶一名逕赴義州矣

△農安縣▽

痘疹流行　近因天氣不正寒煖不均以致天花痘疹流行不止勿論壯夫幼孩患者甚重且有傳染性雖無性命之虞經醫稍遲或治不得法不免遷延時日刻下醫學研究會長張明遠正研究治療及預防傳染等法云

△雙城▽

冬防嚴密　本邑監督賈鏡侯現因軍興誠恐宵小思逞爲此籌辦冬防與軍隊協議多日各負專責城中令警察所長加添崗警保安保衛兩隊加班輪流梭巡四街特添派縣署衛隊查街以助崗警之不足如此周密佈置各商民得高枕無憂矣

行竊被捉　本邑東大街巨商永興復乃燒鍋粮業紬緞雜貨店自王向陽君督理櫃務以來生意蒸蒸日上前者曾僱用彈花匠佟姓因不受規則已被辭出而佟某賦閑後仍不謀正道以致鋌入盜賊之羣佟某既在該號僱工道路自然熟悉月之卄四日潛入院內（因該號大門不閉糧車頻頻出入）藏於櫃夥宿舍中天晚匿貨房中正欲運物逃走不料適有櫃夥入貨房取貨猛然進屋不知有賊在內該賊見有人來誠恐被捉手持彈花弓錘子照來人連打二下櫃夥被打乃知有賊然不知究有幾人急速跑至院中喊叫有賊號中人等聞聲即刻以槍對屋內射擊連打數槍並無動作其時鄰佑聞槍聲咸皆出院視察東鄰潘姓見院中有人即時捉住送交永興復一見乃係前時僱用之彈花匠佟某正欲送交官署而縣監督警察所長分所長等已咸集該號矣問明情形即時解所法辦云

△五常縣▽

委員調查　地方財務處日昨委調查員王筱東調查局卡即於月之三十日乘車赴各區鎮親查有無弊端並催收欵項解送財務處云

△泰來▽

牛肉落價　月前什字街牛肉床僅僅一家零售牛肉每斤四十吊近來由阿城遷來回民數家均係殺牛之徒齊集什家街所售肉價每斤僅三十四吊一班吃客無不歡呼云

新設路燈　近年商業繁盛所有市場戲園平康里等處皆次第建築惟夜間路燈尚付缺如往來商民頗感困難警察所長姚興周有見及此會同商會於十六日在大街通衢新設路燈既便行旅又免宵小潛藏實於地面有莫大裨益云

隱匿遺物　邑屬塔子城吉興電車昨（二十一日）由泰來縣載婦女一人來塔子城探親携帶俄國洋氈一條因下車忙迫將此氈遺忘車上迨到該家始想起遺失車上當急回去向賣票員暨司機人討要並云車上別無他客僅我一人該車員等是否隱藏執意不認經該女再三理論堅執不認該婦無奈始認晦氣而去查該車搭乘客人往往有遺失物品既有人查找即應歸還以保營業該車主人尤當嚴厲戒斥以期營業發達如果隱匿客物恐一傳十百視爲畏途可不戒諸

經濟欄

◎本年北滿東鐵產物調查

哈爾濱通訊本年因北滿之豐收各種特產出口數遂亦隨之增多加以歐西各國因糧產歉收之故對于北滿糧產需要更切茲據本埠糧食公會報告本年北滿糧產在歐銷行甚暢而英京倫敦市上規定之北滿糧產價格亦較往年爲高誠爲北滿出口糧商之福音又日人本年對於北滿一切貨物極有興趣而購買豆餅之數量尤較往年爲多上星期內所買豆餅約一萬五千噸云月初南部線特產物之上市頗滯塞近日始見盛旺至西部線特產上市頗形繁忙安達滿溝兩站每日入市馬車已達七百輛至一千餘輛而上市之大豆其品質依然不良一般特產商莫不抱甚大之憂慮至南部線雙城堡地方最近入市大豆亦多潮濕不堪現在該站積貨約五百貨車南滿車一日之上市約卅貨車左右而濕豆約居七成雙城堡上市之大豆均係韓家店太平莊立林站五顆樹方面之產品以上各地出產之大豆向來即不甚優良本年因收穫時適降雨雪是以大部分均爲濕豆云云

◎日本羊毛工業限制出品

日本羊毛工業會於前月在工業俱樂部開會以近來金融界不穩羊毛工業出品生產過剩同業互相競爭其結果恐均陷於不能支持之窮境特決議減少生產以資救濟其辦法如下

（一）以本年六月廿六日至十月廿五日之間各公司實際操業機器之數及操業之時間數爲標準減少二成五由十二月十日至明年三月卅一日爲第一期實行

（二）減少之方法由各公司任意實行

（三）關於減少操業之事對於一公司另由別二公司之檢查委員嚴爲監視以期實行

以上辦法通過後轉開理事會又決定下列之二件

（一）對於羊毛工業會之組織擴張由各會員提出意見提交理事會作成具體案提出次期理事會討論

（二）對於藤田前任理事長退職酬勞之事一任新理事長辦理云

◎美貨暢銷安南

越南通訊美國貨品運往印度支那銷售者以煤油爲最多瀛油洋蠟等次之美國瀛車之運入境內銷售者年有加增此外又有農業所用機器以及砂頭沙丁魚與葡萄乾等美國輸入印度支那貨品價值目前較十年前多百分之五十四至於印度支那輸往美國之貨則寥寥無幾印度支那之樹膠固可供美國工業之原料然其價值較貴常不能輸往美國方面雖有銷米然多購自本地所產之上等米絕無向印度支那羅米印度支那與美國之輪船除運煤油之船外幾無其他直接交通之輪船誠以輪船如果直接交通無相當之水脚也至美國運往印度支那之貨由香港上海以及菲立濱轉口者佔其多數印度支那政府在舊金山方面設有一商務委員然前次印度支那總督府諮議院開會時西商會會長以爲此機關無用恐不久將取消之云

◎農工部監察工廠規則

（十六年九月三十日部令公布同年十一月二日經國務會議議決照辦呈奉大元帥指令備案）

（第一條）農工部爲保護勞資施行工廠監察依本規則行之

（第二條）監察工廠事宜由本部工廠監察官執行之

（第三條）工廠監察官得由部派令分駐國內各工業區域執行職務並設立辦事處

（第四條）工廠監察官在未分駐以前得隨時派赴各地施行監察

（第五條）監察事項以左列各欵爲標準

一、關於促行各項保工法令事項

二、關於各工廠之現有組織事項

三、關於各工廠之安全設備及處理災變事項

四、關於改善勞工待遇事項（未完）

本報新年號附錄廣告

吳待秋先生之
傑作茶花圖

吳待秋畫伯精於山水兼擅花卉枝幹遒麗設色古雅馳名中外無待贅述明年本報附錄特倩畫伯爲畫茶花一枝不第筆法高古而設色尤爲淡遠遂用套色精印與原跡無二懸之書齋客室較之時裝俗畫名貴多多矣凡定閱本報一月以上者隨報附贈不取分文零購每幅現大洋參角歡迎本報附錄以及喜好書畫者定當以先睹爲快也

陰陽合曆

陰陽合曆之月份牌仍爲日常必需之品是以本報逐漸改良不使與藝術畫混同一處本年仍隨新年號另贈月份牌一張不取分文以應實際要求

廣告

歐美生乳藥

此藥善行氣血力通乳管能使乳腺暢達乳汁濃厚有力無論老少或在產期之內乳管閉塞不通或乳汁雖有而不足或因氣火而減少者服此藥一瓶後乳汁湧湧而來定能增長八倍之多百服百驗凡缺乳者請服一瓶方知言之不謬也（定價每瓶現洋一元二角）

總發行所 鼓樓南歐美藥房 西號 分
奉天城內 鐘樓南路東亞洲大藥房 此

啟新洋灰有限公司 THE CHEE HSIN CEMENT COMPANY LIMITED

電報掛號二四五〇　電話號中　日本

啟新 唐山 馬牌 洋灰

屢經泰西先進各國專門化驗所化驗及格、發給證書、並經全國各鐵路、各船塢碼頭、各礦廠、等所重要工程、以及津滬各國工部局購用有年無不交口稱讚、足見本公司洋灰、成色優美無匹、本公司並造各種花磚、大小舖地缸磚、各種房頂瓦、脊瓦、洋灰滿管、電桿等件、貨品繁多、不及備載、如蒙賜顧、請到本所、或各埠分銷處、接洽無任歡迎

奉天小西關大什街北路東 啟新洋灰股分有限公司東北總批發所謹啟

先行交易

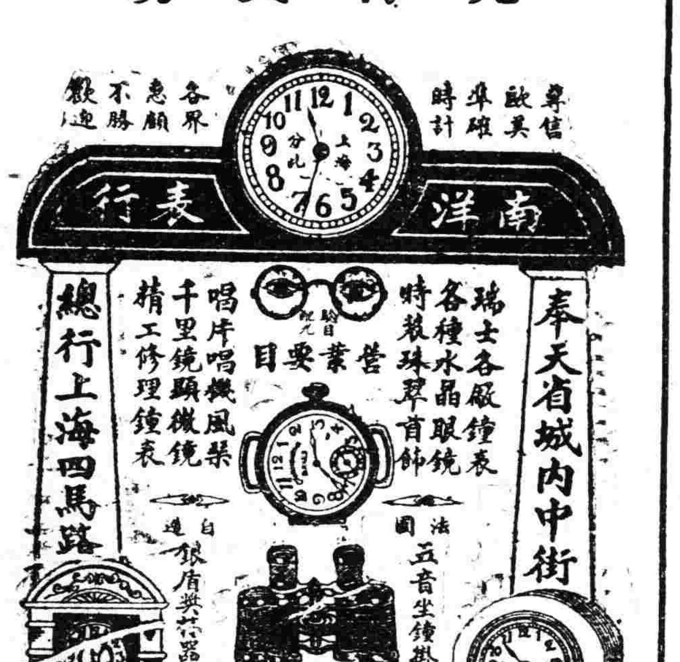

介紹醫院啓事

吾奉向莫最完善之公立醫療機關凡患病者無不仰賴於外國醫院各國風俗不同語言迥異隔閡之念不便之感實所不免是以同人等募成巨欵在小西邊門外公園後設立一公立醫院本公衆慈善之心從事診療內部仿東西各國醫院之設備置有診察處凡內科外科小兒科皮膚花柳病科耳鼻咽喉科產科婦人科眼科等症均能醫治並設有愛克斯光線電氣治療科凡人力所不能達到諸症亦能應手病除病室採取中西折中式關於暖氣通風衛生設備無不完善其醫院內一切佈置亦均清雅製藥皆採西法用精良等術生製造並設有藥線部自製脫脂綿紗藥繃帶誠吾奉醫院所未有至於藥品價之低廉施術之精細看護之周到待遇之親切尤爲吾省所有各醫院之特色該醫院現已開幕二載於茲醫治全愈疾病患者已萬數千人成績卓著功效昭然凡困於痼疾者曷亟前往診治俾得成護健康同登壽域用特介紹周知幸注意焉

介紹人　楊霖閣　于雲章　彭相庭　姜雨亭　張惠霖　單瑞卿　高鳳鄰　佟德一　李香齋　曾子敬　王明宇　陳澈六　劉海泉　于濟川　趙雲屏　張仙舫　林涅塵　李鐵珊　陶菊　等同啟

中法儲蓄會啓事

查本會儲蓄章程第八條內載儲戶付欵外埠以各分會所定截止日期爲限北京以開獎日上午十二鐘爲限逾期不付即失本月得獎權利云云奉天省城及外埠收欵向已定有限期行之有年咸稱便利惟儲戶因事遺悞仍所難免本會爲保護儲戶獎權起見特再登報通知自十七年一月份起務請各地儲戶照下列交欵日期辦理幸勿自悞至爲盼禱

一　省城總分會收欵以每月十三號爲截止日期

二　營口錦縣開原昌圖各分會收欵以每月八號爲截止日期

三　外城匯交總分會之欵請各儲戶預計郵程所需日期提前滙寄務使於十一號以前寄到

敝總分會現以儲戶日增每月開獎以前結限造報在在需時上方所定期限於儲戶及敝會均有便利如或逾期交到即不棄及同報京自須歸入次月補交項內計算不能享有當月獎權特此鄭重聲明

奉省總分會地址　省城大西門外電車道西一百一十八號

新年歡迎新會友本會成立已近十年入會者三萬四千餘人得獎致富者不可勝數未得大獎者每年亦均攤得小獎一二次且積有成數隨時到會支借緩急可以相通誠調劑個人經濟之惟一良法也茲值年度開始人人均有近步之希望着手儲蓄實不容緩如承加入敝會特別歡迎欲閱詳章函索即寄

赤玉不唯美味芳
醇常能朝夕飲之
必使貴体健康

美味 滋養 葡萄酒

赤玉牌葡萄酒

C103

為血衰故彼之腦部乃覺遲鈍不靈
韋廉士大醫生紅色補丸出而糾正之

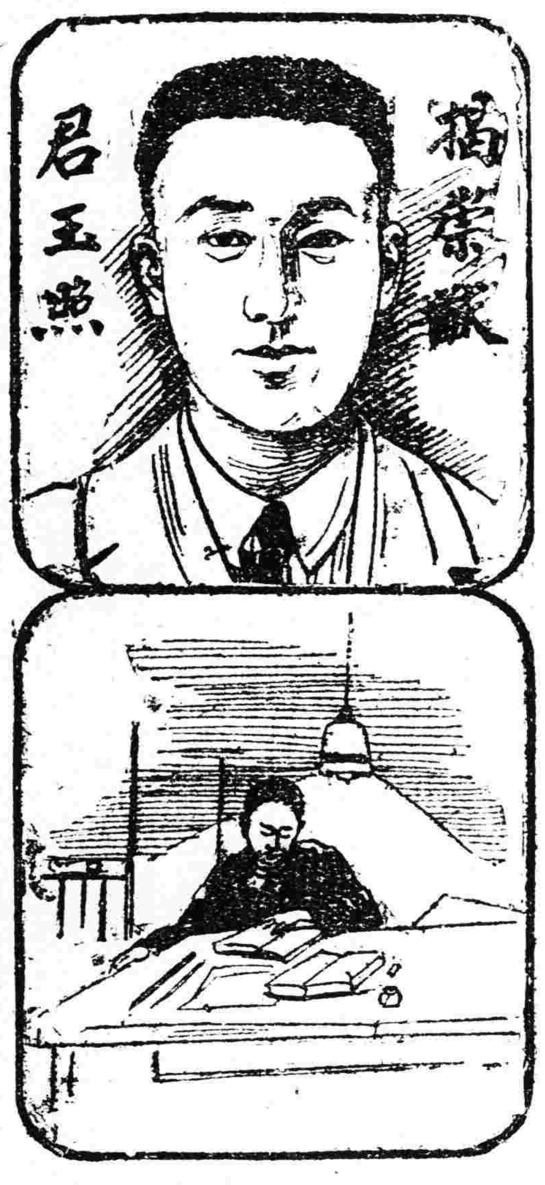

荷屬巴城左邦丁色福同源棧揭崇猷先生來書云予幼少時時讀小說每手一卷輒夜不寐因而血液漸薄腦部遂覺遲鈍不靈如是者久之竟致漸有不安精神恍惚及試服韋廉士大醫生紅色補丸無何即恢復康健之體力消除從前一切之疾病迄今九年強健如昔絕未發生何種絲毫疾病血液氣衰一症實為人類最厲之疾病此症足以敗人生命之原素即血是也人苟血液衰薄或不潔淨則諸症即將蜂起如貧血腦系衰殘消化不良瘋濕骨痛 腰痛 臀尻痠楚 系痛腦痛 癱瘓皮膚痛等症均所不免尚在血液良好之人此種病菌皆不得其門而入此所以韋廉士大醫生紅色補丸實為人類之福星也該丸對於人體之工作祇有兩事一清血使其不至惡濁二補血使其加增稠濃凡吾人具此清潔稠濃有力之血液自有天然抵抗疾病之能力使一切病無而隨從入此即韋廉士大醫生紅色補丸奇異功效之所在人所莫解者也至於該丸所以能具此清血與補血之功效者韋廉士醫生藥局所發明獨傳之祕為人消故不輕宣洩也韋廉士大醫生紅色補丸實為藥物學中最大之發明各處大藥房均有經售或直向上海江西路六十號韋廉士醫生藥局函購每一瓶大洋一元五角每六瓶大洋八元郵力在內

此係真正韋廉士大醫生紅色補丸

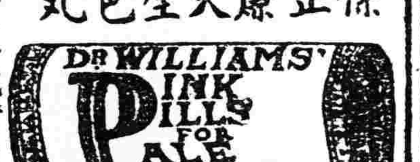

韋廉士大醫生紅色補丸凡經售西藥者均有出售或直向上海江西路六十號韋廉士醫生藥局函購每一瓶大洋一元五角每六瓶大洋八元郵力在內

此瓶內論粒數出售均係影射假冒

此二孩均藉此藥治愈

蚌埠巨商深感嬰孩自已藥片之功力

安徽蚌埠旅業公會董事向緝華先生係該處紳商也其來函云鄙人深信嬰孩自已藥片為小兒各症之靈藥因此藥片治愈鄙人二孩也長英萊分娩之後因胎熱甚重以至大便不通昏睡不醒値此月內之嬰兒即名醫亦礙難診治鄙人投以嬰孩自已藥片和牛乳飲之不滿二日則大便通達熱退病除哭聲降洪嗣後常以此藥片調養不獨安然無恙且發育甚強壯次子良英嘗患病痛仍以此藥片調治亦收大效

凡經售西藥者均有出售或直向上海江西路六十號韋廉士醫生藥局函購每一瓶大洋六角每六瓶大洋三元郵力在內收用郵票

清血 KP 解毒
喜肥力

凡人之生長皆賴乎血液之週流而血液之週流乃所以健康肢體舒展氣管之關要也故血液稍有虧損體質因之衰弱敵染力纔之而減少外毒遂乘虛而入即醫書所謂血勝毒則毒敗之血敗毒則勝之實斯理也然毒性不一毒質各異論毒之最烈者莫甚於花柳毒也輕則害及終身重則傳遺後嗣設治之不善即有性命之虞凱輯氏兄弟大醫生洞觀斯情實難袖手故採選上等清血解毒藥材經專門化學藥劑師提取精液毫無雜質藥性溫和而不猛效力宏富而不燥為違和者易於飲服實係清血藥中之一大王也凱輯氏兄弟大醫生聖藥喜肥力係清血解毒無上之佳品此藥功能清理血液洗除週身之濕毒及諸種潰瘡使病者添置白血球增加敵染力發達筋肉活潑血液專能滅遂毒質使毒循而出不遺根基凡服此藥者定能脫離病域而登壽世非虛語也凱輯氏序

兄弟大醫生內服清血解毒喜肥力

主治清血解毒除濕化瘤。皮膚斑點。梅毒痂瘡。骨節疼痛。癱症肯瘡喉鼻腫亂。升頂歸後。梅性瘡痛滑。癱腳氣。毒性結核。軟硬疳瘡。血分不清。虧氣虧血。男婦各種。癆虛及。婦女花柳梅毒症。或毒性。不孕或因毒閉經。或梅毒化胎。或子宮作潰。或毒串終身不孕。赤白帶下。信水差前差後或終日淋漓不止。以及脫落毛髮。頑毒痔瘡。喉痛音啞。毒染耳聾。或梅毒入骨。一經服用。百毒俱消。血液立清。元氣恢復其身體纔之而壯設無病之預防。或疑似之毒症。及直接傳染。間接傳染。均可服用。故西人每以凱輯氏兄弟大醫生聖藥喜肥力均贊為血清誠哉斯言也。

中華代理店

北京各大藥房均有經售 天津各大藥房均有經售 通州心順成 營口萬順成 營口義順成 綏中縣東和堂 義縣大增堂 錦縣福金生 唐山安大藥房 秦王島永織昌 山海關公和祥 煙台福興堂 興城德興昌 旅順仙芝堂 旅順大德堂 金州志義藥局 瓦房店天和堂 呼蘭河天和堂 海林站會榮福

奉天日站恒濟堂 奉天北市場恒濟堂 奉天中西大藥房 奉天和勝泉 奉天裕慶德 奉天大吉祥 奉天萬生堂 奉天同利生 公主嶺三合公 四平街天德堂 開原德祥原 遼陽義和堂 營口中西大藥房 營口義興成餘記 營口洪春堂 營口天和堂

千金寨德泰興 梨樹縣天德堂 本溪湖春和盛 安東人生東 安東福興堂 鳳凰城大德生 蓋平盛春義 大石橋樂合祥 海城德增福 大連西崗廣和堂 大連西崗天和藥房 大連華泰藥房 大連華西藥房 鳥儿溝盛發祥 橫道河子天合堂 熊岳新泰興 范家屯德慶和 溝幇子廣生堂

鐵嶺福陞永 吉林寶升堂 樺甸天益堂 吉林瑞發祥 吉林育生遠 吉林順義堂 吉林天益堂 吉林世德堂 吉林下九台世德堂 長春世一堂 長春天和堂 長春城裡同德堂 長春天育堂 洮南縣德慶仁 長春三馬路中西藥房 雞冠山德厚興 張家灣德泰增 雙城縣義合長

雙城縣世昌增 雙城縣世一堂 盧台大同仁 阿城縣世昌永 江省泰華西藥商行 一面坡德和鉦 昂昂溪育升瑞 安達站萬春堂 公主嶺德泰祥 滿洲里德茂盛 呼蘭縣錦和彩 呼蘭縣復合堂 綏化縣和發福 綏化縣樂德西 富克錦永生藥房 加木斯廣和發 西集廠天德堂 百工藥店

通河縣同發德 甜草崗新來春 饒縣洪泰成 巴彥縣同發廣 巴彥縣信記書局 海倫天豊恒 海倫久逢長 拜泉華昌照相館 拜泉英美煙公司 望奎李蘇新藥房 蘭西中西藥房 豐樂鎮通聚成 大來縣衛生藥房 海拉爾洪順堂 寧安縣永生堂 寧安縣振興堂 寧安縣萬生堂

鐵嶺福合盛 八面城德慶同 遼源德會慶 奉天歐美西藥號 雙城堡永德堂 大沽義和文記

設無處購買請將欵寄至肆華總發行哈爾濱道外泰華西藥商行立即奉上不致有誤價目每瓶大洋一元五角打十五元

清腦新劑

效力五分時善治頭痛一回
服藥恰如容夢始醒

翠雅

主治 暈船頭痛 感冒性頭痛 腦病性頭痛 逆上性頭痛 神經性頭痛 宿醉之頭痛 子宮病頭痛 貧血性頭痛 希斯狄利性頭痛

凡患腦病神經衰弱症及神經過敏症等以及大便閉結者必須常備本藥車船旅行臨深家場所宴會觀劇攜帶本藥為至要

本舖 大連市伊勢町 合資會社 松內楠陽堂

（各藥舖均有代售）

北京各大藥房均有經售 天津各大藥房均有經售 營口萬順長 營口萬順長 錦縣福金生 秦王島永織昌 山海關公和祥 煙台福興昌 旅順仙芝堂 旅順大德堂

金州志義藥局 瓦房店天和盛 呼蘭河天和堂 大天日站恒濟堂 奉天北市場宏濟堂 奉天中西大藥房 奉天和勝泉 奉天裕慶德 奉天大吉祥

奉天萬生堂 奉天同利生 公主嶺三合公 四平街天德堂 開原德祥厚 遼陽義和堂 營口中西大藥房 營口縣大泰興 本溪春和盛 安東大生東 安東福興堂

鳳凰城大德生 蓋平盛春義 大石橋聚和祥 海城德增福 大連華泰藥房 大連華西藥房 鳥儿墨盛發祥 橫道河子天合堂 熊岳新泰興 范家屯德慶和 溝幫子廣生堂

錦縣福陞永 吉林寶升堂 吉林瑞發祥 吉林育生遠 吉林順義堂 吉林天益堂 吉林世德堂 長春世一堂 長春天和堂 春城裏同德堂 長春天育堂

洮南二馬路德慶 長春中西藥房 江省泰華西藥商行 安達站嶋春堂 公主嶺德泰祥 滿洲里德茂報 呼蘭縣復合堂 綏化縣聚福西 巴彥縣同盛成 巴彥信記書局

海倫久逢長 拜泉英美烟公司 蘭西中西藥房 海拉爾洪順堂 寧安縣萬生堂 鐵嶺福合盛 八面城得慶同 遼陽歐美德慶會 奉天丸二美西號 天津兄弟藥房

大津松本盛大堂 北京信昌洋行 奉天井上誠昌堂 奉天佐藤廣濟堂 吉林泰華西藥商行

神皋雜俎

歡迎投稿

社會小說　哀史（二八二）

（法國囂俄原作　臨安程辰公譯）

第二十三回　眞散悟翁係修好　太宰事祖增如初

那無底沼澤。既有如此利害。所以那附近村民。每逢見有帽子在泥沙上放着。必知不定是誰又沈下去。因爲帽子體輕。不能同沈。所以只有帽子得救。人萬是無望的了。蔣布善在暗溝中。遇見這樣危險地方。他的運命。可以想見了。此時地下粘泥。已及其腰。水則幾於及頸。但是他依然不急不躁。亦無怨言。把麥利尸身。高高舉起。不忍棄置。※利是他何人。總算是個敵人。他竟能如此捨命救護。那聖經上須愛汝敵一語。他可謂牢守不渝的了。在普通的信徒。誰能有他這樣偉大的精神呢。此時他覺得身子益發下陷。只有頭部在水面浮着。假如蔣布善若當眞這樣死了。也未免過於慘痛。無復天理。便是在他自己。也不信沒有神。他雖然死期已迫。依然把心交給上帝。他以爲自要不死。終歸必然得救。所以他的兩脚。依然在水中泥下移動。在那柔軟的泥淖中。他的脚尖。好似觸着一個很堅固的東西。他以爲脚下得此堅實之物。一定是神意搭救無疑了。但是此堅實之物。必係眞正地基。若一失去。此身依然葬於泥沼之中。試思泥水如此之深。兩手又得拖着麥利。即使有此一綫生機。若非蔣布善具有天生神力。也不能上去。此時他使盡生平力量。纔把全身立於那堅物之上。摸了摸。一邊正是地溝墻壁。於是以背承墻。略事休息。他不知麥利此時是死是活。利用這點餘暇。把麥利的身體檢視一過。依然是死人一般。惟有脅間尚微微跳動。他只爲必須從速逃出。得了新鮮空氣。施以治療。纔能甦生。當下他又循着滿墻。依然前進。只是總也走不到頭。在溝裡不知歇了幾次。甚至絕了念頭。以爲到底是不能出走的了。但是脚下泥水。漸漸清潔。早已脫離那危險地帶。及行百餘步。只見前面漸有光明。遠遠望見一個圓洞石門。已在眼前了。（未完）

五萬圓（續）（心聲）

子安。說到這里。依舊不望下再說了。我急的。問說。倒是怎麼回事。你趕快說吧。子安。又咳了一聲。狠狠的說。我向你實說了吧。昨天的烟土。盡數叫水上警察。給沒收了。幸虧我的腿還覺快。不然。也就作了獄裡的囚犯。去嘗那鐵窗的風味去了。我乍一聽了。就如同心飛頭破一般的。膨的昏了過去。好半天。方醒過來。只是跺足捶胸的發恨。不已。我又悔我。一時猛浪。至受了他的愚蒙。半天我方問他。說。子安。事情還能有挽回不。能。子安。也急的發暈說。難家啊的。這事。我很明白。一定是他們警察。又想我的錢呢？不。不？不忙？報仇三年不晚。

咳？我聽了。更是增了一層的苦惱。我想。事是一定的一籌莫展了。他還說。君子三年報仇不晚。咳？好表爹。還說什麽三年呢？我說吧。三天怕是也難支持了。還好。我手裡。在這時候。還有一百多塊錢。總算眼前。還不至穿洋服。貼門框。我知道。大事已去。便忍了一個肚疼。把江北的事。歸理清楚。當天。同着子安。過了江南。

到家的時候。她見了我。大大相反了。彷彿似。落水的人一樣。在這時。咳？我的心中一轉想。什麽是情。什麽是愛。論理我在她的身上。五萬元的犧牲。生命的不惜。要以眞情眞愛說。她。知道我落在了。這步田地。應當對我怎樣呢。咳？她。見我回來。就像滿鍋的開水。一旦添了我這一瓢冰水似的。不快活。她坐在一張床上。好似沒看見似的。愁腸着臉兒。望我冷笑說。窮命鬼。又回來了。天生的窮骨頭。硬想作那富家翁。如今回來了。倒好。吃。穿。怎麽。咳。我此時。滿心是火。就如同。又潑上了油。一般的不好受起來。我有心尋死。不這時我。眞有放棄萬惡世界的心了。咳。又一想。七尺男子。眞個就這樣結果。未免與自己的心上。過不去。我又想。如今山窮水盡。又有三個人生活的担負。如何是好。咳。落在了短檐下。怎敢不低頭。我當時。便勉强的笑說。不怕。別看這點子。些須小事。來日方長。機會很多。如今我在外面。可交接了。許多朋友。傍的瞎說。挨餓。是不能的。（未完）

筆記

文藝叢考再編（陶明濬）

宗經

劉勰七略曰。倘書直言也。此一語竟將倘書之妙道破。其好處。正在直言。言之不直者。以道之有所未足。直而言之。恐人或不之信。又恐人或不之從。故揆直爲曲。不信者有以使其信。不從者有以必其從。異端※持之道。本不能平易正直。故其言之也。千變萬化。千曲百折。始則誘之。惟恐人之不信。繼則威之有以脅人之從。夫安直得言。一直言則前此之信者。將紛紛而叛之矣。而以老莊之學論。老子曰。正言若反。夫正言。則亦正之而已。又何必若反乎。正者直言也。反者而非直言也。直言無人肯信。取反言以喻之。亦未始不可。於文則誠哉甚巧。於道則有所未足矣。老子且然。則其※雜家。皆用此術。以必人之信從。不言可知矣。後人爲文者。每喜祖述其法。正者必從而奇之。直者必從而曲之。以爲不如此。其文之工美。便無由見者。嗚呼何以解於尚書直言之體乎。且行文代聖立言。必出之以至誠。非可試之以狙詐也。今以不直行文。則其行事亦必將出之以不直矣。然則爲文以直爲法。則將如樂中之徵。聲之嗚嗚然。令人耳爲之倦。更有何可聽乎。曰非此之謂。文之體不同。其曲直要當相題而爲之。當直則直。當曲則曲。川之者不差。則既不足以妨文。亦不致害於道矣。夫涉於情趣者。以怡悅人之性情爲主。使其過於直也。則其中之含茹必少。而不奈人之尋味。故必曲以致其巧。則讀之者因其妙。而忘其可厭矣。若夫明道之文。光昌正大。所以示人以法則。而詔人以規矩。其所言者。非一己胸中之造。乃代千聖百王而出言也。其言安敢不直。以大道之在天壤。人人當知之。人人當行之。直言相告。猶恐其妨害於詞。況敢吞吐宛轉之乎。如曲曲出之。不敢直言。是代古人客氣。而以大道爲土苴也。庸詎可哉。倘書之言。天之經也。地之義也。民之行也。昭昭然揭日月而行之。又何以委曲婉轉爲哉。

創作

淚痕的狼籍（續）（靜文）

（一）

『你別哭。我病已竟好了。不過瘦點。怕什麽呢。別哭！』我搖着她的身兒使她不哭並把淚給擦乾。她的臉緊偎著我的臉。手兒環在我的頸。低聲問。

『你病眞好了嗎？』

『好了。眞好了。怕什麽呢？現在只不過是瘦』我安慰她。

『眞哪。你太瘦了。肋骨一根是一根了。』她摸著我的肋骨。

燈光弄大了。我看見她面龐上滿是淚痕。心立刻酸了起來。淚兒迸出。

她益發悲苦了。

但我說—

『我不回來。你能知道嗎。哭的教我多難受—

『這個啊……』她似乎急窘。忙用手擦我的淚。並搖動我的身子。微笑說！

『我那哭了。儘有。你好好養病吧』

『瞧哭。你那來的眼淚呢？』理由教我這樣問。

『我睏打呵欠了。所以有眼淚。』她在撒謊了。

沉默的幾分鐘過去後。她伏在我耳邊說！

『有病時在城裡想我不？』

『想了。』越是有病越是想家的人呵。對不？』我故意地問對不。

『太是了。在外頭有病時。一個近人也沒有。心太難過了。若是有個人在旁說說笑笑地倒也解悶呢！』她又重複靠近我並且緊緊地。用手摸著我的瘦面龐。說完時也照樣的問了我一句『對不？』

『怎不對呢。你說的太是了。若不是有病我那能回家呢。上學才一月』我也用手摸著她的面龐。然而她的面龐我和的比較起來。却大不相同了。肥胖而光滑有些可愛。

『……』

沉默著許多時。疲乏來到我們的眼睛上。終於息燈了。黑暗使我們逃入睡鄉去。

（二）

中秋節的晚上。灰雲佈滿天空。久別的團圓之月啊。却不知睡在那裡。街上人聲嘈雜。院中我坐在大車的沿上。妻靠近我站着。正自談話。小弟弟也走了來。他扯着我的腿一面玩。

『眞糟。月兒被雲家上了。看不見』我望着天空的行雲說。

『人間月不圓呢！』他在笑了。

『咳！回想去年這個時候。我病的如何危險。可是已竟起來了。媽媽那時—』我傷心起來。

『眞的。去年正是這時你病好起來了。你那天穿着那件灰夾袍在大門口站着。媽用手指着說—這回可好了。在街上站着呢！』咳—今年呢？……』

咳——我只有嘆息着。

『總而言之。人都是恁回事。你看我媽媽活了五十多歲。死了。能怎的。人生一轉眼就完。有什麽意識！……』她談起他的人生觀來了。

『是呵。人生本沒有意義。終也是死。但話是這樣說。可是我們也不能就此灰心。無論如何也得向前尋求——』（未完）

別錄

歲暮漫歌（小天）

顯爍華早已冥滅。
神呵。今生不再長有。
但這一息未亡。
如何忘却那深刻之愛。？
雪花點綴了襟袖。
冷風吹不透心中熱情。
依然縈着哀思孤憤。
走向那迷朦撲朔的人間。
委實不忍犧牲一切。
一切便痛苦了青年。
是我有情是宇宙有情。
單單這春心似斷不斷？
我恨不得身長八萬丈。
快快頂破此天庭。
看看是孰清孰濁。
怎當竟這般行尸走肉！
淚珠休向古城滴。

瀋陽快該燒死你。
不是白玉便黃金。
早織就了繁華錦繡。
什麽是精神文明？
什麽是物質文明？
豈不是苦壞了走卒販夫？
豈不是樂壞了先生大人？
這樣的冷熱辛酸。
教人沒法消受！
那樊籠眞個孔兒太密。
任誰也脫逃不了！
愍懃還是愛人。
痛快還是讀書。
成功還是舞劍。
酣醉還是居癡。
分明是黃昏黑暗。
神呵予我蒼然綱爛。
講不起狂奔飛滾！
講不起羽折翅損！
那英雄何功何德？
那偉人何恩何惠？
此山無花。草兒也好。
寂寞了大好乾坤一世。
事業不論老年青年。
芳心何分西子嫫婦。
這等無意味的錯覺。
悞盡了蒼生演成歷史的沉痛。
宇宙大到那樣。
人類小到這樣。
髑髏朽得那樣。
身體肼得這樣。
山山水水何等軟肅莊嚴？
花花草草何等濃香美麗？

青春眞不堪蹂躪。
生命眞不該斷送。
愍懃也好。痛快也好。
成功也好。酣醉也好。
我也愛你們微笑。
但也愛你們橫暴。
吻死我也好。苦死我也好。
創死我也好。醉死我也好。
誰讓我一息未亡。
單單靈華不能早滅！
日月不居。歲聿云暮。
謳歌着深刻之愛。
笑罵那奇怪的人間。
神呵！欲罷不能。欲哭不得。

一九二七年基督聖誕之夕。

籌邊小議（五）（玉璞）

（天）國民籌邊會。邊爲國墻。即國民之墻。皆爲國民即皆應互方所以國民應奮起而籌謀之也。但起必有方。始不至亂。謀必有術。方不徒勞。所以必先組織籌邊會。而後進行有所本也。然則籌邊會之組織。是一最大之問題也。吾嘗費一晝夜之思想。方得一簡賅捷便之方法。即以省議會縣議會教育會各商務工務農務兼民治機關。爲組成該會之分子。每年春季。定一相當之時間。在省議會開會。其經費由各分子分擔議決一切對於邊務進展監督等事是會爲全省人民籌邊之總機關。會期不得過一月。此人民精神上之籌邊也。由精神上之籌邊。再謀實體上之籌邊。但進行實體上籌邊時。有應注意而必辦者二。（一）國民籌邊會於辦理實體上籌邊之先。有應預計者。（子）請求政府免除辦理邊務機關。所經營關於邊務上之事業之稅務。以利進行。而示提倡（丑）請求政府保護關於邊務上所設立各種機關之事業進行之安全。（寅）請求國家實行殖民政策。以便邊務之發展。（卯）請求國家予以經濟上之補助俾國民籌邊之易進行。（辰）請求國會將內省酌量分配與邊省協力籌邊。（二）國民籌邊會於辦理籌邊之中。有應注意者。（甲）應籌辦邊民儲蓄銀行。以鞏固基本。（乙）應與鄰省聯成一氣。一致進行（丙）應與內省聯絡協助辦理。（丁）應與靠鄰國之中國僑民。聯絡協助辦理。（未完）

閒話

東三省之怪力亂神（續）（佛）

也不知怎麼講。怎麼纔叫作參謀。一若留過幾天學的。更可笑了。洋服一穿。好像要不會跳舞。女人要不剪頭髮。就不像文明人。也張嘴對人說。非學不可。非留過外洋不可。記者也時常暗想。當日漢高祖。倚仗有韓信張良陳平等一流人。以出身說並不是軍官畢業。蕭何運糧。也不曾學過軍需。辦過兵站處。再說也並沒監造過牛肉礶頭。管過被服廠。就鄧禹諸葛亮罷。也並未走過長崎。逛過神戶。再往舊裏說。陰符經。孫子十三篇。六韜三略。也不是留學歐美的著作品。就清時曾文正左文襄罷。也不是講武堂畢過業。如今人物。記者也見過不少。什麽人物。也就是席豐履厚。一肚臭稀屎。辦學的人。不懂得教育是什麽東西。辦行政的。也不懂行什麼政。辦市政的紳衿。更是瞎聊。除了也學著投標修馬路。以外也無所表現。嘗見有許多人物。連人民應有的常識。倘有未足。人情事理。更不知道。甚而說一句刻薄話罷連分所應會的中國話。還尙在沒有學至。居然也成人物。像這流人。叫外國僑民看著。怎麼不藐視中國。記者氣的。也就止報紙上。提一提醒。得開了說幾句。是與不是。記者也萬不敢說。合乎邏輯不合。權當冬日。與閱報諸君子。圍爐閒話呢。接續當日。有尙未說完的笑史。再賡續說一說。

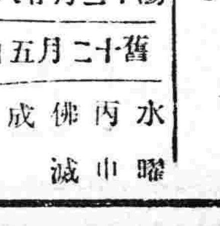

陽十二月廿八日
舊十一月五日
水曜　丙申　佛滅　成　箕

▲一白之人雖逢盛運之日但有失墜之慮壬東坤吉▲二黑之人雖弱亦不能稍減意志與勇氣艮巳西吉▲三碧之人決無油斷之日金談具礎商事宜須注意之南壬東吉▲四綠之人誠言易爲妄言之悞解宜注意之壬甲南吉▲五黃之人多方誘引之日宜牢守祖業應可安然無事艮巳西吉▲六白之人如爲利路所惑易招口舌之日西北南吉▲七赤之人舊勉自勵勤于職業必得好運之日南北西吉▲八白之人內部所集之財寶較外施者尙多之日艮丁北吉▲九紫之人心中不勝煩惱之日但用園生活大吉東丁北吉

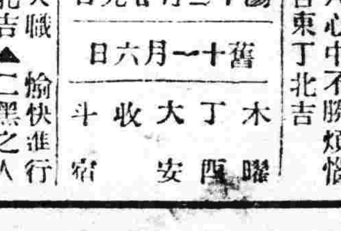

陽十二月廿九日
舊十一月六日
木曜　丁酉　大安　收　斗宿

▲一白之人如能守天職之日但旅行凶巽甲北吉▲二黑之人銳氣蜂集之日直前進之大吉巳乾巽吉▲三碧之人無人援助之日以巳方行之可也壬巳艮吉▲四綠之人如滑車之失重心易發生越軌之日北甲乙吉▲五黃之人內部整頓妥協後再在外部謀事可有成就之南巽乾吉▲六白之人愼戒浮燥勤勉自勵可期大吉南壬艮吉▲七赤之人初慮避事之變遷較遲然結局大吉之日巳乾艮吉▲八白之人如能熱心與勤勉則何事無妨丁巳壬吉▲九紫之人如激浪中之扁舟被害救濟不及之日丁坤北吉

命理新詮

▲逘批遼陽醫院王紀昌君（耘芷）

乾命二十三歲正月二十四日亥時生。大運逆行扣足八歲欠一十百一十。天逢壬丁年九月初四日交換。

偏印	乙巳 劫才 時馬	初八 丁丑	四八 癸酉	
傷官	戊寅 正印	十八 丙子	五八 壬申	
月德 日元	丁酉 偏才長生 貴人	廿八 乙亥	胎元 己巳	
偏才	辛亥 正官 年馬 貴人	卅八 甲戌	立命 辰宮	

大造丁酉日元。自坐財貴。聚星長生。得亥時正官。透偏才。巳作貴微。生寅月。木火旺令。透傷官。年巳時爲馬戌祿。冠偏印。而巳酉邀丑會財局。寅亥作合爲印綬。胎元刑沖。命宮合財。諸多貴處。宜以印格論。貴命也。※明正大。勤事耐勞。屈己利人。多才多藝。財祿豐分實性旅。功名高兮身自潔。妻賢。子眾。壽算長。誠君子造也。惟是刑沖馹馬。離家多勞耳。大運八歲五年。長上有咎。十三歲五年。三合才局。喜至。※明發。十八歲五年。作用張。傷官起。會三奇。佳也。二十三歲五年。印星得印。財逢長生。心清氣淑。財帛豐盈。今年丁卯。分才沖座。瑕碎來侵。明年戊辰。瑞靄祥雲。財來春雨。廿八歲十年。瑕瑜莫定。卅八歲十年。君子勞分精神健。四十八歲十年。化去傷官正官與酉酉刑才妻宮疾。五十八歲五年。丁壬化木疾至。六十三歲五年。四生會局。日元臨沐。非其所吉。善修得濟。下運方吉。再丁寅戌乙不作火土傷官論。

裝訂精緻　印刷鮮明

莫柳忱先生題字
誠執中先生序文
于振甫先生題字
袁潔珊先生題字
汪席珍先生題字
于思泊先生題字
陶犀然先生序文
王冷佛先生題簽

四六版三百二十頁

東三省古蹟遺聞續編

歷史者已往之陳迹也其所記載無非典章制度及一切事蹟而已曷爲而爲後人所重視以其爲文獻也所以聲名文物之邦國有史縣有志野有乘稽古者一經披覽巨細畢張惟東三省則志乘闕如已往之事跡邈焉而無可考長此以往則歷年愈久跡愈晦而聞愈寡有志之士縱欲爲有條理之編纂苦於茲事體大非數人十數人之心思耳目所能賅况際此人欲橫流之會更無人擔荷仔肩故本社於甲子歲徵集東三省古蹟遺聞倂金息侯先生所著之奉天古蹟考彙爲一編以行世嗣又賡續求徵除沙汰外所得稿件逾於曩昔雖其中不無道聽塗說之弊要足以補前編所未備後之覽者或亦足資依據歟

定價連郵現洋壹元　郵票代價一概不收

盛京時報社發行

市況（大連匯申　上海標金　休　七一兩五五　台　引所　現貨　低　成交額　高　……　引所　現物　前場　後場　一月限　二月限　三月限　四月限　特產　……）

滿鐵 大連開 周水子 金州 普蘭店 瓦房店 熊岳城 大石橋 海城 湯崗子 鞍山 遼陽 蘇家屯 到奉天 開 奉天 鐵嶺 開原 昌圖 四平街 公主嶺 長春到 長春開 公主嶺 四平街 昌圖 開原 鐵嶺 到奉天 開奉天 蘇家屯 遼陽 鞍山 湯崗子 海城 大石橋 熊岳城 瓦房店 普蘭店 金州 周水子 大連到

法國 山得爾亨利 白濁丸

新老白濁 服之立愈 包可除根 永不復發

詳細說明書及批發特價表函索即寄

全國藥房均有經售

遠東獨家經理

中國總經理上海江西路信源行

東三省經理奉天省城內大德生藥房

奉天軍署大街震泰報局代售

硫化染料、硫化曹達、工業葯品、各種販賣、

奉天大西關 **三井洋行**

中電話一一五五號 日電話二一二二番 五五〇番

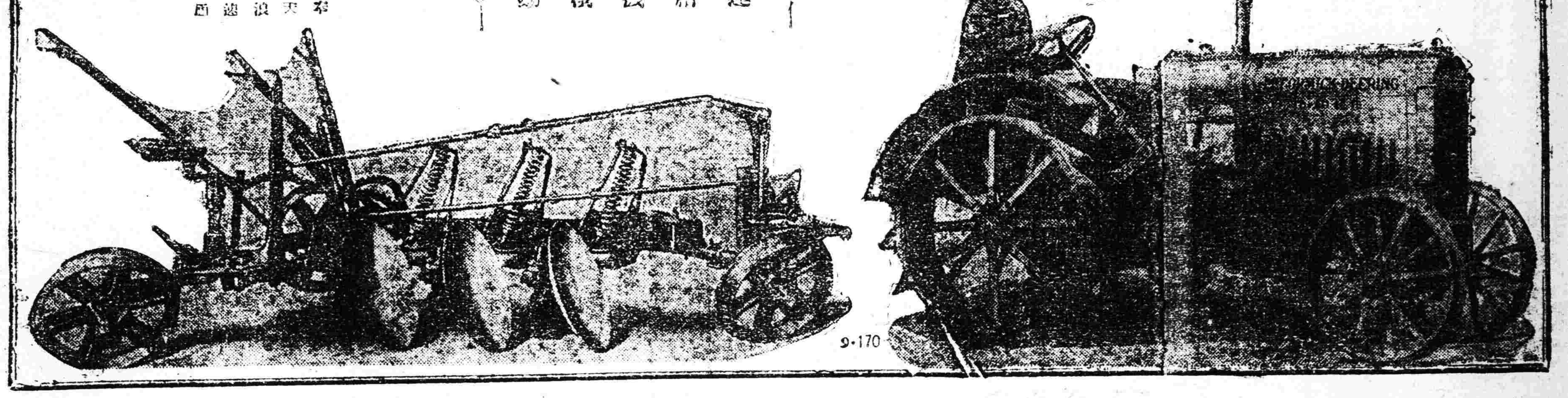

臺灣 瓜哇 **酒精**

在庫品豐富不拘多少如承賜顧竭誠歡迎

大連市山縣通百三十五番地

株式會社 濱崎商店

電話 五五一八 七二七六 七九三七

大和元 販賣部

大連市千代田町 電話(長)六〇五七 八九六八 二九

硫化青 硫化城 臭油 硫黃 硝強水 硫強水

硫化粉 火城 鞍山汽油 火硝 漂粉 石炭酸

朝鮮銀行

本店 京城

支店 出張所

內地 東京、大阪、神戶、

朝鮮 釜山、大邱、平壤、鎮南浦、元山、群山、木浦、清津、會寧、

滿州 大連、旅順、營口、遼陽、奉天、奉天新市街、鐵嶺、開原、長春、安東、龍井村、哈爾濱、傅家甸、

支那 上海、青島、天津、

露國 浦潮斯德、

紐育、倫敦、巴巴、其他內外要鎮爲替取引均皆辦理

取締 安田善四郎

正隆銀行 奉天支店浪速通

(日電話四五五五‧一六〇五‧六〇八〇)

小西關派出所小西關朝鮮銀行西

電話日五二番 華電話七二號

最字牌煤油發動機

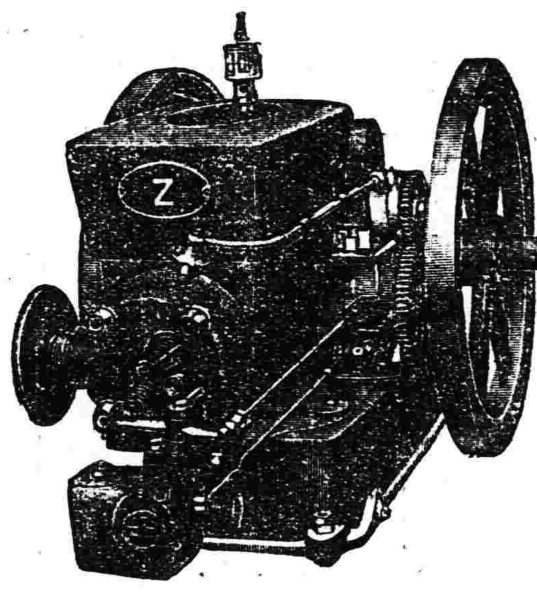

已出品萬架之煤 初模

每十點鐘出產成績

六馬力機 與大王牌米精機 七千五百斤

六馬力機 與大王牌推谷子機 六千斤

六馬力機 與大王牌押豆子機 六石

機器五金行

同天洋行

奉天日站琴平町六番地

日長電話一二四番

最新發明推谷子機器二億八千萬元之鉅利

本機器。具有驚天之生產力。如以四馬力十點鐘。能推二百五拾石之小米。而每石之動力費。僅需小洋壹角八分即妥。且能脫去谷秕子。致於損傷。亦可減少七升。然現使用舊式碾子。及精米機。即需多數動力。而傷損最多。如以十馬力之動力。推三十石之微量。

則其動費。每石必需二元乃至三元之多。與新發明之推谷子機器比之。每石竟差。九元五角之利益。如特產年米三千萬石計之。足可多得二億八千萬元之鉅利也。

特號機十點鐘 小米壹百五十石

一號機八十石

超急載兒煤油發動機・瓦斯發動機・電動機・大米機・調帶・卿筒・金櫃・機械油・

滿蒙獨家經理 奉天八幡地町一番 **三省洋行**

電話長五〇三番 振替大連二八八三番

東三省官銀總號廣告

本銀號資本總額奉大洋二千萬元來省重要地點及京津申各地設均有分號及通匯機關專辦匯兌押匯抵押放欵貼現放欵保證放欵以及收受定期活期各種存欵并設有倉庫以備堆存押欵貨物利息匯水無不公允辦事手續異常敏捷凡蒙惠顧無任歡迎茲將總分號營業要目列載於後●甲匯兌 本大洋匯兌券免費通滙地點

▲奉天▲東豐▲通遼▲通化▲興京▲綏中▲柳河▲寬甸▲洮南▲彰武▲新立屯▲新民▲法庫▲興城▲盖平▲遼源▲公主嶺▲山城鎮▲開原驛▲范家屯▲北鎮▲盤山▲西安▲海龍▲本溪▲台安▲鳳城▲錦西▲西豐▲海城▲臨江▲洮南▲岫岩▲遼陽▲黑山▲錦縣▲義縣▲莊河▲八面城▲康平▲安東▲鐵嶺▲營口▲四平街▲郭家店▲桓仁▲昌圖▲遼中▲復縣▲撫順▲吉林▲長春▲延吉▲哈爾濱道裡▲哈爾濱道外▲寗安▲下九台▲黑龍江▲安達站▲綏化▲開通▲雙山▲一面坡▲呼蘭▲開原城內▲雙城▲昌黎縣▲留守營

○上列地點如係滙票概免收費至於電匯手續不同匯水電費臨時商定免費匯欵典收公濟平市錢號銅元票如交他行發行之匯兌券每元加匯一元

○奉天▲吉林▲長春▲哈爾濱道裡▲哈爾濱道外▲延吉▲寗安▲黑龍江▲黑河▲下九台▲海拉爾▲本哈爾濱現大洋券免費通匯地點 ○本哈爾濱現大洋券並得在下列各處匯兌京津申銀洋欵項其匯水行市臨時酌定 安達站▲綏化▲呼蘭

乙、押滙辦理押匯各地點 奉天▲營口▲開原▲錦縣▲安東▲鐵嶺▲四平街▲海城▲遼陽▲新民▲通遼▲遼源公主嶺▲范家屯▲大連▲吉林▲長春▲哈爾濱道裡道外▲黑河▲天津▲上海▲八面城

丙、各種放欵總分號均可商作放欵 奉天▲營口▲開原驛▲公主嶺▲四平街▲鐵嶺▲新民▲海城▲遼源▲通遼▲錦縣▲安東▲范家屯▲吉林▲長春▲延吉

丁、各種存欵收受定存各地點 哈爾濱道裡、道外▲黑河▲黑龍江▲海拉爾▲安達站

戊、倉庫設回倉庫各地點 奉天▲營口▲公主嶺▲海城▲長春▲哈爾濱

吸烟人適用之

斯毛克牙粉

刷子不是鋸 何必鋸來鋸去的那麼白費力呢 儘可擱点兒斯毛克 蘸着牙上下刷一刷就好了 過了三四天 還能講不絕口的說 眞不錯啊

滿洲總經理 大連市大山通 泰東洋行

介紹文藝叢考

本書係東北大學陶君畢然所著由盛京時報代爲刊行有志研究中國舊文藝者不可不讀此書定價大洋壹元免收郵費 奉天盛京時報社發行

奉天大東關 **大東醫院**

入院隨時應需

前在日本紅十字會病院勤務

院長 森川千丈

醫員 章琴詩

電話日一三四六番 中一二五二號